大同報

第一版
發行人 衣貴田
編輯人 梁世鋒
印刷人 韓紹衡
發行所 新京東六馬路 大同報社
電話(編輯)二-四七二四 (營業)二-二〇九六
振替口座 新京一一七〇
報費 一份五分 一月壹元三角 外埠酌加郵費
廣告價 一行二元

全歐戰局將擴展
德軍在北歐工作完成
對英即採取最大攻勢

【柏林十日電】此次德國對北歐出以軍事行動、乃是因爲英國強化對德封鎖、將對北歐、巴爾幹之工作、由從來之政治、經濟的措置、變換爲軍事的攻勢、因此德國才利用此種機會、對北歐行使積極之軍事行動、以資打破英國之封鎖、進而獲得對英封鎖之基地、德國在北歐所欲求者、不外左記兩項、
一、瑞典之鐵鋼及其輸入路之確保、
一、對英攻勢潛水艦及空軍基地之獲得、
德國占領挪威、丹麥之軍事要地後、更向瑞典派遣一部軍隊、做爲阻止英國攪亂工作之對策、可以預料、更可預想在確保挪威之基地、完成軍事施設之建設後、於德國本土之攻擊同時以空軍及潛水艦對英出以本格之攻勢、在德國對英開始本格攻勢後、由於戰況之進展如何、可預想有左記情形、
一、由挪威丹麥沿岸、向英本國上陸作戰、
一、在巴爾幹英法攪亂工作積極化況同時對此之歐洲全土戰局有擴大展開、
由於近數日之英國作戰如何、歐洲戰爭、似可打破開戰半年之沈默、漸次入於本格之交戰狀態、

東南歐 情勢俄然緊迫
意國去就關係重要

【布達佩斯十日電】與北歐動亂並行的東南歐的情勢、也遽然緊迫化了、當德國軍在東部國境集結的消息傳出同時、據布達佩斯來電稱、法國近東軍總司令威伊甘將軍急由巴黎空路飛抵伯爾特、在該地招集英法近東軍首腦開始協議、一方該方面的德軍亦在待機中、無論何時均可開始行動、目下有英國海軍一艦隊集結在愛琴海達達納爾海峽企圖通過該海峽而到黑海、據各方面各種情報稱、巴爾幹各國外交界頗爲憂慮英法與德國有不待斯干的那維亞戰爭終了、競爭先取巴爾幹方面戰略的重要據點、如此情勢、意大利有不能坐視的傾向、如果英法失掉斯干的那維亞時對德攻擊殘餘者只有巴爾幹近東方面倘意大利參戰時必將該方面中立諸國全部捲入戰火中云」、

維持嚴正中立
瑞典首相極力主張

【斯德哥爾摩十日電】瑞典政府鑑於北歐之形勢重大化、遂於九日夜急遽招開緊急議會、關於對處新事態之政策、約耳二小時進行重大討議、確問席上韓遜首相、會朗讀德政府對瑞典之覺書及其回答、然後立主維持嚴正中立務使瑞典留於紛爭之圈外、

比利時閣議
決維持中立

【不魯舍爾十日電】畢耶爾魯比利時首相十日早晨與國王雷鮑爾德三世亘長時間協議後於午前等時開緊急閣議關於緊迫之決定現下國際情勢加以愼重檢討結果全員一致維持比利時之獨立並中立講求必要的的一、

荷蘭應急措置

【海牙十日電】由於德軍向北歐進駐、戰雲已遮於荷蘭上空、威爾赫米那女王、於十日午前、招開緊急閣議、決定了如左之應急措置、
一、爲使軍事輸送容易、對於一般市民之交通、加以限制、
一、對於國境地帶、實施特別措置、
一、強化港灣及公共建築物之防備、
一、對衛戍病院實行準備

德三軍司令官

【柏林十日電】德軍司令部十日公表在丹麥、挪威方面作戰收得赫赫戰果其司令官名如左、
陸軍 馮富爾蓋夫爾斯特大將
海軍 扎爾耶赫他提督
同 克爾提督
空軍 蓋斯勒中將

德軍佔領哈馬爾

【紐約十日電】十日據斯德哥爾摩來電稱該地挪威人方面傳謂德軍、業將挪威臨時首都哈馬爾佔領、」

德軍此次作戰
以優秀航空隊爲主

【柏林十日電】據德軍當局之非公式情報稱此次挪威作戰主體、乃是空軍部隊、其功勞實非常偉大、空軍部隊、自九日早開始作戰以來、即空襲挪威及丹麥各飛行場、對其一部、更行用機槍威嚇射擊、占據多數之飛行場、並立即利用此等飛行基地、發出多數飛行機、爲備英法之襲來、而開始猛勇活動、其中一部、在北海方面及挪威西南岸飛翔、做警戒飛行、有一部戰鬪部隊成〃集團形、飛往丹麥、德國今海岸及北海岸一帶防止英國空軍之來襲、擁護陸軍之上陸作戰、其他由戍克大型輸送機急送之兵員數、有相當多數、此亦即此次電光作戰成功之重要原因、
又此次之作戰、德空軍秘藏之最新銳戰鬪機亦行參加、該在數週間前、突如發送該飛機之照片、公表其性能、有五百基羅以上之速力、其外均未公表因而惹起軍事專門家之注目、

阿部大使隨員一行初次會合

英決全幅援助挪威
海軍急開向某方
張伯倫首相在下院演說

【倫敦十日電】英國爲對處德軍電光石火的進擊北歐、九日午前英國下院在未曾有的緊張裡開會、午後三時四十五分張伯倫首相受滿場的注視、登上演壇、演說英國對瑞典援助決意的經過、認爲此項德國的北歐作戰完全是計畫的、與英法敷設機雷毫無關係、力說英法兩國決心對挪威予以全幅的援助、現已開始行動、茲誌其演說要旨如左、「德軍機械化部隊於九日拂曉突破丹麥國境、占領了丹麥的大部分、更以他一部隊今朝攻略哥平哈根、據政府接到的情報、駐劄奧斯陸的德國公使今晨正式要求挪威政府屈服德國、如拒絕該要求時、必粉碎一切的抵抗云云、挪威政府當時無異議拒絕了該要求、德軍在艦隊掩護下上陸、能出此種作戰者、必有相當長期的豫備計畫根據所有情報、證明德軍此次的作戰完全是計畫的自敷設機雷以前即着手了就中特倫多哈姆港於今晨德軍侵入、該海港距離最短距離的德國海港威廉港是有七浬、假設在英法兩國所發表敷設機雷的宣言後開始遠征的行動時、絕不能如此迅速開進該港、無疑問德軍此次的戰略、是在聯合軍於挪威領海敷設機雷遙遙以前計畫的、英國政府即時通知挪威政府、表明與挪威完全協力下、與德相戰的決意、有力的海軍目下向某方面急行中、我們現在和法國政府緊密協同下、去對抗向獨立自由國民加的新脅威、我敢斷言侵略者新的暴虐行爲乃對德國不利、終局必遭敗北云云、」

英海軍奪取卑德爾港

【斯德哥爾摩十日電】據瑞典官方接到的情報稱、十日英海軍在擊破德軍艦成功後、又奪取卑爾根及德倫的英兩港、英陸戰隊現已和德步兵部隊之間、展開激戰、

德兩巡艦沉沒

【柏林十日電】德軍司令部發表』德海軍甲級巡洋艦普利塞爾號(一〇、〇〇〇噸)及乙級巡洋艦卡爾斯爾耶號(六、〇〇〇噸)在挪威作戰當從軍中沈沒、

英對冰洲
阻止德軍進出

【倫敦十日電】斯堪的那維亞制霸戰、被德國側制其機先之英法側今後動向頗値注目十日英政府發言人述謂『聯合國側、有防止德國向冰洲、及格陵蘭進出之意圖』其大要如左、對於德國向北歐進擊之聯合國側報復策、在最近將來即可明瞭、我等爲防止德國包藏占據冰洲及格陵蘭之企圖、擬出以一切之努力、

英向荷蘭
有派兵可能性

【倫敦十日電】關於德軍進入北歐英國今後的行動如何會有種種的評論、中立國軍事專門家頗重視英國派遣遠征軍救援挪威的可能性、曾有如左的觀測、英國又將派遣與蘇聯芬蘭戰爭當時、救援芬蘭同數的有力部隊云云、然而在海上輸送大軍、必須英法海軍在北海海上將德國海軍擊滅後、方能有實行的可能性、又有一部分議論英國官邊雖然正式否認、但英國衝德國側面的手段、有向荷蘭派遣遠征軍的可能性云云

輸德貨物
經過西伯利亞
英亦將封鎖

【倫敦十日電】英國下院於九日討論經由西伯利亞輸德貨物的封鎖問題、對議員質問、戰時經濟相及張伯倫首相、詳細說明、略述英政府對該方面講求封鎖措置等旨、該質疑應答要旨如左、
曼擔勞動黨議員 由荷屬印度向海參崴輸出、自去年一月起至八月的八個月間、總額達五十二萬噸、乃九月起至十二月的四個月、增加一千六百十一萬一千噸、政府對策如何？
克羅斯經濟相 由荷屬印度方面經由西伯利亞的輸德貨物阻止案、政府迅速講求適切的措置、
又張伯倫首相、關於封鎖強化問題的質疑、略答如左、
政府由中立國決定輸入數量、關於與中立國締結互助戰時通商協定的可否、目下正考慮中云云、

蘇聯突向芬蘭
提出三項新要求

【紐約十日電】因德軍進駐北歐、蘇聯對芬蘭態度頗値注目、據到達當地情報稱、十日斯德哥爾摩放送局放送蘇聯對芬蘭之提出如左三項新要求、
一、即時締結經濟協定、
一、即時敷設至瑞典國境之鐵道、
一、設立蘇聯芬合資鑛山會社、
乃公表該內容、決不利益國民云云、

國兵法的特徵
減輕國民義務負擔
置重良民良兵主義

治安部當局根據十一日公布、自十五日施行的國兵法、當即着手於達成徵兵事務上所需之諸種準備、在明年六月一日第一次徵集兵入營時期前、講求萬全之處置、祇以我國特種實情所交織之國兵制度、當然不無我國獨特之特徵、關於此點、政府當局亦會審愼從事審議、按據左列諸點、與日本及其他諸外國之徵兵制度、頗有相異之特徵、

僅爲現役兵 以三年之現役制度、獨樹一幟不能視爲如日本之豫後備役故退伍之後並無豫備役等之義務若自理想的兵役制度言之、自屬應行設定豫後備役等、惟按照民度低下之國情、暫時之間、僅爲現役制度、以謀減輕國民義務之負擔、

選兵的基準 選兵之基準置於素養、家庭事情、體格之三點、壯丁檢查之際、以體格良否爲根本條件、集本日之檢查方法旨趣頗有差異以精兵獲得爲目的之國兵法、不單置重於體格勿寧重視其家庭事情、素養等、而選取之、是以置重點於質的方面、

特典問題 對國兵及曾爲國兵者並其家族與以各種的優遇援護、於國兵法本法中規定者、較諸各國將軍人並其家族之援護事業尤訴之於精神運動、政府如何將其意用於國兵之上、自可瞭然、

兩大重點 依國兵制度徵集之國兵數、與募兵時代不變爲全國壯丁數之約一成、此即基於軍隊、即國民學校之根本理念、依軍隊教育養成優良精兵、同時練成於社會之國民中堅份子於使軍隊爲國民之訓練學校之處、有其進步性與特色云、

國兵法成立
及其審議經過

確立強化國防國家體制劃一轉機之國兵法、並國兵法施行令、於十一日公布、自十五日起始施行、試觀迄於國兵法公佈之審議經過情形大致如左、
從來關於双肩擔負國家國防之重責之壯丁徵集自康德四年起實施、且爲分配之募兵制、即所謂以人口數爲比例、使於一定地域選出一定數目壯丁、募兵實質、乃半強制的募兵、
此募兵制度之缺陷最顯著之實例、乃爲入營者殆只偏於極貧階級、地方之高官或有知識富裕階級之壯丁、均不入隊義務殊不平等、於茲各方面遂要望如斯之義務負担不均衡之根本是正與一面對應複雜奇怪之國際情勢之轉換期、依必任義務制之徵兵制度的確立、且自國防國家體制完成之前提、如不依人民總服役制度、難以達成所期目的、遂沿人民總服役制度樹立之線、加以考究、至前年末、只急於使與公役制度分離之兵役制度的確立、康德五年十二月十五日、於茲組織以岸總務廳次長爲委員長、網羅總務廳各處長、各部司長、治安部顧問、協和會總務部長、軍人後援會總務部長、商工公會副會長等、委員之兵役法調查準備委員會、並以神田企畫處長爲幹事長的幹事會、經詳加審議之結果、翌六年四月六日基於幹事會的各申案、委員會關於只審議兵役法認爲有再檢討的必要、同十月結成以張國務總理大臣爲委員長、網羅朝野的大官名士爲委員、組成人民總服役制度審議委員會並以薄田總務廳次長爲幹事長之人民總服役制度審議委員會幹事會、又行公役法並兵役法併進的研究審議、此幹事會分總務、兵役公役三分科會、總務分科會由四班而成、第一班於神田企畫處長主查之下、辦理關於兵役及公役兩制度之綜合調整及預算經費事項、第二班武藤弘報處長爲主查關於國民指導事項、第三班(主查植田前治安部警務司長)、關於壯丁調查事項、第四班(主查吉本民生部參事官)關於軍事援護事項、公役分科會亦分二班、第一班(主查菅總務廳參事官)關於公役制度之確立、第二班(主查飯澤主計處長代理)關於公役免除〃公役補償事項、兵役分科會宮田治安部徵募科長爲主查、各行分擔審議、即第一回人民總服役制度審議委員會、於康德六年十月廿六日(日滿軍人會館)經第二回同十二月廿一日、七年二月十五日舉行最終之委員會、一方幹事會、第一回於康德六年十月廿八日、第二回於同年十二月十五日最終會於七年二月八日舉行者、共間舉行上述的各分科會、實達五十餘次之多此委員會幹事會審議之進行、暫使公役制度與兵役制度分離、先施行兵役制度、公役制度之實施遂延期、委員會幹事會任務終了即行解散於是兵役法遂以順利的步調制定、反之只公役制度成爲論戰之中心、不得已而延期者、因建國後爲日尙淺、且民籍國籍又未確立之今日我國乃係不得已之事也云

蔣共關係究難調整
双方各不相讓
國民參政會議備極混亂

【香港十一日電】據重慶確報稱、關於蔣共關係之調整連日續行討論中之第五次國民參政會議、林蘇涵鄧穎超以下共產黨側會員、關於各地蔣共兩軍之衝突、指摘其具體事實、責問重慶國民黨側對共黨之不合理壓迫、又對於地方當局、在雲南、廣西、湖南、貴州、浙江、福建各省逮捕共產黨員、壓迫中共抗戰力、以及重慶國民黨領袖、對蔣共間之軋轢之解決、敢不公平處置、故意遷延問題之解決各點加以痛烈指摘、因此會議非常混亂、遂暫行休憩、及再開後、各黨派代表起立、對於不加入重慶國民黨而不得任各級學校教師最近新採用之法令、要求陳立夫教育部長予以責任之回答、因而議場又呈混亂、較豫定晚三小時、到午後八時始行閉會

中共內訌激化
軍政兩派對立

【太原十一日電】蔣共相剋激化、使反共陣營內部立益愈深刻、最近共產陣營內部、圍繞蔣共問題、朱德、彭德懷、賀龍、劉伯誠、林彪等軍事派和毛澤東、周恩來等政治派之間、發生軋轢、日益激化、據太原接到確報稱、朱德之軍事派、主張如左、
一、對日抗戰、應繼續到底、也必須如此、我等終局目的是社會革命(赤化中國)、民族革命(對日抗戰)、乃第一階段、是不應忘悼、由現在之抗戰陣營內部觀之、國民黨側之態度、頗爲軟弱、不僅有妥協之虞、同時更恐共產黨勢力增強、秘行將反共運動擴大、因此全軍之戰意、沮喪已極投降日本軍者續出、反共之空氣、漸次濃厚、我等當國民黨弱體化之今日、應在武力示威之下、使國民黨決定屈伏、掌握事實上之支配抗戰權、向中國共產政府之確立上邁進、因此不辭與反共陣營進行武力抗爭、
對於毛澤東、周恩來等盲從蔣介石、極爲不滿秘密策動八路軍各將領、向目的達成上邁進、一方毛澤東等之政治派對此則痛烈攻擊朱德如左、
一、蔣共合作之決裂、是對拋棄日抗戰之意義、因此我等必須在密切合作之下、繼續抗戰、在共次之階段、斷行我等第一義之目的即社會革命、以爲朱德等抑制反共陣營能以繼續抗戰、實是最大錯誤、如共產黨遵從蔣介石到底、則現在之反共空氣、必自然解消、反共空氣之濃化、責任在於朱德、尤其在山西省內之八路軍攻擊同胞之山西軍、其慘殺之實情乃朱德之罪

桂處長辭職
後任正物色中

桂地方處長、因個人事宜、希望轉職日本內地、於十日日本側部長級異動時遂任爲靜岡縣警察部長、我國政府辦理各項手續後預定日內發令、又地方處長後任、由中央方面正物色中、

三江省次長
更動發表
新任畑少將

四月五日第十七次臨時國務院會議、可決人事異動、於十日發令如左、
三江省次長 增田增太郎
任總務廳參事官 敍簡任二等
畑勇三郎
任三江省次長 敍簡任一等
新任三江省次長畑勇三郎氏、係日本陸軍砲兵科出身的少將、於昭和十四年三月任野戰重砲第三旅團長同年十二月任參謀本部附、其後待命、此次入我國任職、

汪氏歸還南京

【南京十一日電】就任行政院長後首次視察華北、蒙疆終了汪精衞氏一行、於十日午後一時搭乘飛機歸還、

本日出版三大張

緊要聲明
啓者敝人於康德五年九月業已析居各立門戶推新京鐵道北奉新鐵工廠原錢股貳份經中人說允歸敝人所有嗣後無論盈虧概由敝人負責倘有股東會議等情敝人礙難出席時由舍弟景祥負責之因本族繁多無論何人有至該廠支拂等事敝概不承認恐未週知特此聲明
康德七年四月一日 唐景運啓

公示送達
原告 李胡氏 被告 李廣和
右當事人間因康德七年(往)第四號離婚請求事件向被告應行送達之左記書類保管於本院到場還行收領爲荷
一、康德七年五月一日午前十時之民事言詞辯論期日傳票及答辯書催告狀 訴狀副本各壹通
康德七年四月八日 安東地方法院鳳城分庭 書記官 甄魁元
注意 右開書類未受領時以康德七年四月二十九日該書類於法律上視爲送達

營口美術照相院授藝啓事
注意注意 良機良機
欲謀職業者之福音 三個月藝成 馬上保有開業之能力 千載良機幸勿錯過 附設函授部詳章函索附郵票二十分 院址 營口火神廟前街

收買中外舊郵票 東亞郵票社 北京牛街柒拾肆號

專治眼病、鼠瘡、陰瘡
眼科 雲蒙 翳針 內障 瘡科 鼠瘡 陰瘡 漏瘡 腫痛各症
七十老醫 徐濟東啓 新京興運路宮內府前 濟生堂藥舖

東關菜市場被焚後復業聲明
逕啓者本市場不幸於上月二十八日被祝融之殃焚燬者四十餘家本組合恐礙各商遠近顧主之影響急急修葺以便照常營業茲擇定四月一日一律正式復興營業恐未週知特先登報聲明
奉天市公設東關菜市場組合啓

東益種兎場
劣兎千隻不如良兎一頭！
本場專飼東西洋種兎規模宏大種類俱全物美價廉不悞主顧、一切養兎用器療兎藥品無不全備、駕臨參觀或通函研究、無不歡迎價目表及養兎參考品函索即寄、
新京南關西大經路(和發店院內)

招募滿人社員
一、社員 年齡三十歲以下之男子精通日語者
一、考試日期 四月十二日十三日午前
右希望者親持履歷書來社面洽 新京豐樂路一〇五(即一郡ビル內)
朝鮮火災海上保險株式會社 新京支店 電話二一三八六

招募各省縣農具鋤地機分銷處 可作副業 報酬從優
自科學倡明以來人工勞作一變而爲機械化我滿洲土地肥沃以農立國而農事之工作猶相沿成例墨守舊規實爲遺憾敝廠有鑒及此幾經研究首創除草之農具名鋤地機裝設於舊式犂上可代十餘人之工作容歲行銷各處用戶莫不稱便後因刀部少發生磚砂敝爲求盡美盡善計曾將該貨收回力爲改造刀部改爲曲形各部又加修繕其上下伸縮運用自如招募各省縣包銷以期普及至於報酬特別從優如願承銷函索簡章請附郵票二分立即奉寄來此接洽尤所歡迎
新京二道河子吉林大馬路三 富民工場謹啓

募集男女賽馬從事員
不問經驗、學力如何年齡四十五歲以內之男女均可希望者携帶自筆履歷書午前中來談滿員時截止
新京國立賽馬場 電話二一五七九八

脫離父子關係
鄙人長子俊和年十八歲自幼生性不肖因其不務正業屢戒不悛誠恐在外招惹是非及不法行爲倘向親友挪借等情鄙人概不負責從此永久脫離父子關係
縣東縣昌五街住民 吳占清謹啓

本年度壯丁適齡者呈報期限十一月底

＝合格者於明年六月一日入營＝

我國國兵法將於本月十五日施行、據該法第八條（入營期）、第十二條（壯丁適齡）、第十三條（適齡者手續）、所載、其壯丁適齡者、（滿十九歲者、凡適齡者須由其家族之家長、於當年三月末日、向本籍所在地該管之市、街、村長呈報、然後實行壯丁之身體檢查、合格者於翌年四月一日入營

然本年之呈報期（三月）、業經渡過、是以規定、呈報本年度壯丁適齡者之日期、爲十一月底、其合格者之入營期、則爲明年六月一日云

國兵法頒布堪同慶

在歷史上値得紀念 首都民衆歡喜非常

在歷史上最可紀念的我國的國兵法、業於十一日正式公佈、十五日實施、對于這國兵法的實施、全國的民衆、都異常的期待對于我國的前途以及東亞的建設、實在是很可慶賀的事、首都民衆、對這件事非常歡喜、爲明瞭國民對國兵法頒布後的情形、市民有如下的反醒、

現在歐洲戰雲緊張、遭逢東亞新秩序建設的時候欲謀生命財產安全必有健全的國家、欲求國家健全、須有精銳軍隊、精銳軍隊的建設人民都有當兵義務、所以我國人性極溫柔、而乏勇氣、此次因國兵法的實施、不但可以建設精銳軍隊、並可以鍛練國民之中堅份子、對我國前途頗堪慶賀至爲期待之事云

以我國爲嚆矢 松井最高顧問談

當國兵法並國兵法施行令之公布、治安部最高顧問松井太久郎少將談話如次、

國兵法之制定、觀之中國滿洲之歷史以滿洲國爲嚆矢、該法案關係者皆以新生之國兵法完成爲目標、克服幾多之苦勞一意努力始得完成、一般民衆對軍事關心之程度、觀之本年度募兵之成績、即可見其向上之一般、是以國兵法之實施、於國民之間並無何等奇異之感、勿寧由最近國民國家觀念之向上洞察之、該法之實施與促進民衆之自覺、今後兵役之忌避之不良思想當可根絕、本來依徵兵制度實施、政府與民衆間之勤擠屢見於世界各國、唯我滿洲國無此勤擠之事、實乃民衆軍事思想普及之結果、關於國兵法今後之發展賴於青年層之自覺之處之頗大、尤其母親婦人間之用事思想更應强調云云、

國兵法可誇示全世 ―花谷治安部高級顧問談

當國兵法及國兵法施行令之際、花谷治安部高級顧問所談如次、

滿洲國建國已閱九載、國兵法於諸外國尙無其例而於官民一體協力之中、竟圓滿公布者、意爲殊屬可以誇示者矣、當制定國兵法之時、當局者特爲留意之處、乃係對精銳之壯丁、如何使槍後之諸產業毫無影響、而得以安然實施之處是也、誠以僅只爲現役制、並不採取退役制、係對於家計、在毫無妨碍之範圍內、以採用俊秀之人材、此實乃他國所罕見之特徵的國兵制度也、他方完成入營三年間之軍隊生活而歸還鄉土之退役者即所謂以此鄉士之中堅的精銳分子、而施以充分極可期待之人的練成、此點於本人之人生、竟成爲殊可歡欣之結果、不待贅言矣、

回顧當局者直至今日公布此令之過去言之、悉頗有種種之苦心談、以『誕生之日、始有新生之歡喜』、爲目標、毫不懈弛、以從事其事查現在國軍之豫算、僅不過一億一千萬元、此在某時有某外國之視察者、曾評論僅只以一億一千萬元之豫算、即以此能以衛護蘇聯與外蒙之廣大的國境線之滿洲國實乃幸福之國家、蓋欺設如此世界未見其類之優良的國兵制、亦即得自日本官民及關東軍絕大之犧牲所致、故認爲滿洲國人亦不可不致意者也、

以是、當局者現時對於國兵法、毋寧與其與一百之說法、毋寧與以見諸三年後歸還鄉土之入營兵所發揮之人的眞價値該時則此國兵制度果有如何意義與國民自將爽然明瞭、是故四年後之此時、自現在起不能不歡樂矣云云、

與國兵法表裏一體 軍人援護法將公布

高間民部事務官感激談

當頒發『夫國本之固必、必恃國軍之精强』優渥之輔國民之一心、國運之隆」上諭同時全國民待望之國兵法、於十一日在東亞歷史上劃一時代而公布了、因此使槍後護守完璧的『軍事援護法』、近將得成文、與國兵法表裏一體爲多數先進國無類例、國家的槍後施設劃期的規定、近將公布該援護法由人民總服役制度審議委員會總務分科會第四班（主查吉本民生部參事官）與國兵法倂行擬任審議研究、公役制度延期問題等亘五十餘回開分科會之間曾有相當的波瀾、竟以順利之步進行審議、甚於日前經國務院會議可決的『軍人優遇要綱』及『軍事援護要綱』將爲單行法而公布施行的日期迫近了、民生部吉本參事官、高間事務官等是審議該法亦堪該法的創作人、其苦勞難以言喻當國兵法公布之日、高間廣事務官代替出張中的吉本參事官談話如左、

今拜國兵法公布之上諭非常惶恐感激、軍事援護法隨伴國兵法稍遲、約於本月中公布、該法並不是由我們幾個人作成的、乃是由於政府、協和會其他多數人們的協力、始達此步地點、

軍人優遇僅以要綱不能成爲單行法、軍事援護與要綱並立、爲綜合各部局、團體等的單行法而公布、去年十一月十六日開始辦理第一回企案、途中變了方針、本年二月上旬又加以根本的改正、關於軍人後援會、協和會以及國婦滿赤等各種團體者委以要綱、直接屬於政府之行政的處置等、由此全部包括了、在技術上雖有種種難點、但在法的自體上極屬簡單、相信對援護目的充分徹底的國民必能安心服軍務云云、

滿系幹部警官 就訪日壯途

爲視察日本之警察制度及日本現在之現狀、而由全滿選拔之滿系幹部警察官一行二十一名、由興安西省川邊警正引率、十一日午前八時三十五分由新京發經由羅津赴日本、預定約亘一個月參觀東京、大阪及各都市之後經朝鮮而歸滿、

法院旁聽錄

繼續盜匪生活數年 一旦成擒認罪判刑

邱萬臣四十二歲原籍吉林省扶餘縣馬沙灘子、現住濱江省郭後旗肇源警署管內腰六屯、業農、自康德二年九月十一日起、在農安縣松花江南岸榆樹崗地方等處與天榮等匪七人結夥在松花江西北沿三座毛一帶樹叢內持槍搶擄附近住戶及行人邱爲匪首、更於同年十月廿五日午前六時、於農安縣西江灣張家溝山下綁孟憲章人票一名、贖價一千一百圓、如此繼續盜匪生活數年之久、終被所管警署偵知捕獲、訊明送致新京地方檢察廳偵查屬實以盜匪罪起訴同級法院昨經開庭審理、茲記問答如下、

問 被告人姓名年齡職業住所後、

問 你於何時開始當胡匪呢

答 康德二年九月十一日

問 有槍嗎？

答 有、

問 你們幾人一夥？

答 七個人、

問 你是匪首是不是？

答 是、

問 竟在甚麼地方作案來

答 在農安縣松花江南岸榆樹地方等處、

問 一共作多少起案子呢

答 這想不起來了、

問 康德二年十月二十五日在農安縣西江灣張家溝山下綁過誰的人票？

答 孟憲章在那山下叫我們給綁來了、

問 贖票錢是多少呢？

答 一千一百元、

問 錢都是誰化了呢？

答 七個人分了、

問 以後怎麼被抓的呢？

答 官軍剿的太緊、我們想洗手不作、藏到村子裡就叫警察抓來了、

問 證人孟憲章供你是孟憲章嗎？

答 是、

問 住甚麼地方？

答 住農安縣西江灣張家溝、

問 你怎麼叫胡子綁去的？

答 康德二年十月廿五日天剛亮我到張家溝山下去、來了好幾個人就把我綁去了、

問 以後怎樣呢？

答 向我要錢、否則就要我的命、

問 你當時答應邱萬山給他錢是不？

答 是、我捎信給家叫預備錢、

問 一共多少錢？

答 一千一百元、

問 你交給他錢以後就把你放出來了嗎？

答 是的、

檢察官起立陳述事實認定及量刑意見、被告人犯罪事實業經自白並有證人之證言、足堪認定唯尙有可原宥之處、依法請處徒刑十二年相當、審判官宣示本案證據調查終了、候宣判、遂退庭云

春來國都 氣溫上昇

今後無寒日

自遇入採煖停止期的四月以來、氣溫低下、復又降雪、水銀柱遽然下降自九日起開始上昇、九日最高氣溫十一度、十日午後二時達十九度七分、是本年最高的記錄、當日公園裡充滿扶老携幼的遊人陽光照耀、草木發芽萬物呈現活潑的氣象、中央觀象臺曾發表如左的談話、低氣壓停滯在開魯附近、高氣壓在佳木斯附近、又因華中一帶弱高氣壓的影響、全滿無風、天氣良好、十一日南西風、先晴後陰、十日午後二時的觀測十九度七分、三時稍過達二十度以上、大體與去年的今日同度今後沒有寒冷的氣溫了、

獻金 陳慶九、崔麟閣

治安部當局極感激

濱江省安達縣小麥粉販賣組合於解散之時、會決議提出其利益金之一部充爲國防獻金、是以、本月十日、由組合長陳慶九之名義將一百三十二元向治安部大臣贈呈

又錦州省綏中縣協和會本部崔麟閣氏以其日本語檢定合格（一等檢定合格）獎勵金二十元、願捐贈於恤兵院、是以由協和會手、而轉交於治安部、治安部當局、對於該二項之美擧、極爲感激云、

忠靈祠落成 將擧行安座祭

在建國的當時、因爲治安尙未恢復、一般殘敗的軍人、以抗日救國爲口號擾亂各地、經全國各地軍警協力討伐的結果、業已肅清、治安確保、民衆得以安居樂業、而在討伐當時爲國犧牲的軍警、雖死尤榮、無言勇士的英靈均已分別安置在各忠靈塔唯有殉職的警察、自建國後、已達三千餘名、治安部警務司爲感念爲國犧牲的警士、去年間由植田警務司長發起、在南嶺警官學校建設忠靈祠、積極的修建、現已全部竣工、定於本月十七日午前十時半擧行安座祭、同時有全市警察柔道劍術的演習云、

願爲邦家盡力

桂地方處長離任前談

由滿洲國總務廳地方處長轉任靜岡縣警察部長的桂定次郎氏爲京都府出身大正十三年京大政科卒業由農林省轉任內務省、累進就任岡山縣警察部長、康德四年（昭和十二年）轉出滿洲國政府、歷任錦州省、三江省次長昨年七月任地方處長以至今日、桂處長於離任前有如左之談話

余尙未接到何等正式通知、自入滿洲國政府以來、已閱三年、此間參與地方警察行政、故回日本時、以爲多有種種參考者、日本與滿洲國警察行政、有相異者、就中治安中心的警察行政與日本警察行政有甚多的差違、然回日後、以在滿洲國所學者和經驗爲基礎、對邦家希望盡最善的努力、（照片將離任的桂處長）

書籍雜誌商組合結成

爲各方要望的滿洲書籍雜誌商組合、設立準備已經就緒、於本月十日午後三時、在新京國都飯店擧行創立總會、（照片＝創立總會）

奉迎英靈

國都今日自肅哀悼

十二日之自肅哀悼日、全國都均呈敬虔哀悼之意、吉林方面午後二時、哈爾濱方面三時十分先後到新京驛之英靈、立即安置於社員俱樂部、夜九時起、擧行嚴肅之通夜式是日咖啡館跳舞場、料理店等一齊休業、此外各家庭也都終夜自肅哀悼、英靈於十三日午前九時四十分由新京驛出發南下

日本史紀要（五十）

十五、室町時代 ―下―

是利氏的幕府和鎌倉時代不同、他的政權中加入着許多地方强豪的勢力、比如在政治組織方面、雖然表面模倣鎌倉時代、中央置『政所』『問注所』『侍所』地方置『九州探題』（九州地方的督統）關東置管領（總督）鎭壓關東一帶、邑中置『守護』、但『守護』所在地的土地、完全是守護的領地、守護因爲功績、常有被賜與數個食邑的、還有乘着朝廷顧及不到的時候、私自吞倂十個以上的食邑的、在强有力的地方武士和豪族吞噬之下、朝廷的土地漸漸減少、貴族公卿的莊園也失掉了、寺院的領土也所賸無幾、最後武士成了各小國的守護、各小國的土地成了他們自己的領土、自由的支配、一般人稱爲『諸侯領』（領是領士的意思）、這種分領地方土地的情形的發展、完成了日本的封建制度、

室町幕府的存在意義、可以說是爲了解決各小國武士間的矛盾的、小國的武士、豪族每人都蓄謀着擴大自已的土地、加强自已的勢力地位、室町幕出現、給予他們一個緩和、然而這平衡一旦動搖、馬上就要惹起全國內巨大的紛爭、室町幕的第八代當權者義政死去的時候、這紛爭起來了、即是『應仁之亂』、義政死後、管領（總督）細川勝元和另一個權豪山名宗全、衝突起來了、全國分成細川派和山名派、兩派的援助者都集到京都、

細川派在京都的東部構起陣壘、山名派據住西部、双方肉搏起來、正月廿八日的早晨、京都起了大火、火光映遍了京都全城、兩方的爭持一直延續了十一年之久、這之間、京都、城內每天繼續着火災、大小人家的屋舍、樹木被火焰的舌頭、得一無所有了、

文明九年宗全病死、勝元也病歿、京都之戰才算消歇、兩方的軍隊都各自退回鄉土、然而地方上乘着京都的騷亂、諸侯武士們互相兼倂爭奪起來、這個戰亂延長一了百多年、直到織田信長出世方才結束、日本歷史稱這時期爲戰國時代、

室町時代是幕府、地方武士及新起的商人層的天下、所以一切文物也都操縱在這些人手裡、不過他們沒有文化的傳統、保有高度文化傳統的是成了他們的附庸的沒落了的貴族公卿和僧侶、這些人替幕府、諸侯創作了他們所需要的文化、這時代文物的情形怎樣呢？我們試擧出幾個主要的文物來看看、

金閣寺、金閣寺是幕府當權的別墅、現今猶很完整的保存在京都、中有寢殿、書院等部、庭院裡排設着奇石怪岩、有清澈的水池、有葱鬱的森林、豪華典雅、無以復加、

諸侯中也有許多熱心學問的、關東總督的執事、復興了武藏的金澤文庫與下野的足利學校、廣蒐中外書籍、聘請禪僧教授世人、金澤文庫與足利學校所保存的書籍、準備了後來江戶時代漢學的隆盛、

禪宗的僧侶們、在室町時代、介紹進宋元的畫風、據說日本的墨畫、就是這時開始的、相國寺的僧人如拙、受了義滿的保護、達到了墨畫的絕境、他的弟子雪舟、周文、也都繼續着完成了氣品很高的墨畫、這些日本墨畫裡、帶着中國風、同時含着禪宗的枯寂的風味、

日本現在的歌舞使的前身是所謂『能樂』、這能樂就是室町時代的發生的、『能樂』起源於平民的舞樂（田樂、猿樂）能樂中有面具是一種很精巧的彫刻、

此外日本的流傳至今的茶道、也是這時代開始的、在室町時代的末葉、幕府的當權、提唱在靜靜的茶室中、品着茶的滋味、嚮往着別世界的快樂、

滿赤醫療陣 擴充成功

＝人事異動發表

滿赤的醫療部門之人的擴充、乃派救護科小川主事赴日、由東京、仙臺、盛岡、新潟、名古屋、大阪、岡山、福岡、長崎、熊本各醫大大量招聘醫員事務員、看護婦等、結果收有約百名採用之成功、但當一行來京之前、先行整備新京本社、又滿赤因爲藤井濱江省主事之退職、富永安東省主事病死又行有左之人事異動

社會科長（參事） 澁谷彌五郎

任贊助員科長

庶務科長（副參事） 淵江龜平

任濱江省支部主事

贊助員科長（副參事） 和田正夫

任安東省支部主事

調度科主任 富田潤二

任調度科長（副參事）

弘報科主任 吉田長次郎

任弘報科長（副參事）

社會科主任 浦城滿之助

任社會科長心得

弘報科長（副參事） 孫世法

任庶務科長

營口河北驛間 汽船將開航

【奉天電】近來天氣漸暖遼河之冰業已溶化、因是之故、自本月十六日起、營口、河北驛間之汽船即將開航運輸客貨云、

爲找快樂納妾 誰知儘是煩惱

某會職員萬某、四十多歲、住本市東四道街法院胡同、家有父母妻子、姊妹、富有資源、所以老萬在財與閒的交織下、感到老妻的不足爲歡、經多日考慮、去年冬由頭道溝某妓館領出一雛妓甚麼花二十啷噹歲、風流多情、老萬愛如珍寶、藏嬌於東四道街門牌四十號院裡兩間小廟房內、每隔三五日前去歡宿一回、不料事機不密、被家中的人們得知、老萬父母嚴厲、老婆與妹子更有威風、所以逼着老萬非把小婆弄走不可、萬父更以『不弃走小婆即脫離父子關係』爲要挾、老萬愛小婆、又貪戀家中的資財、他想脫離父子關係將來父親的遺產就不歸自己所有、要打發小婆走、一棵才開的花、實在捨不得、前天在兩重壓迫下想得了一個解決的辦法、把小婆打發到朋友家躲住十天半月、回頭告家即說已打發小婆去也、可是小婆非常不慣、出去住兩天又跑回來、每天在院中吵駡不止、說男的是熊包、要愛不敢作主、鬼鬼祟祟、並駡同院人說給她出壞云

興安東省次長 園山氏晉京

【札蘭屯電】園山興安東省次長携帶與中央行連絡之要務、乘十日午後六時札蘭屯驛發之列車赴新京、

消炎・止痛

巴布劑

碍ホ痾キ好ス司

碍痾好司敷貼以後、得改良局部之血液循環、減輕充血與疼痛、消退腫脹、並吸收其滲出液、故對於炎症性疾患、有溫布療法以上之效。又本劑敷藥一次、得保持相當長時間之効力、故其交換次數亦不若濕布療法之繁。

【主治】

感冒、肺炎、氣管支炎、咽喉加答兒、肋（腹）膜炎、扁桃腺炎、神經痛、僂麻窒斯、腰痛、火傷、齒痛、百日咳、跌打損傷等

對於結核性肋膜炎・腹膜炎淋巴腺腫（瘰癧）等症、如能應用撥阿可兒・碍痾好司、其效益佳。

（詳細仿單 函索即寄）

【包裝】碍痾好司 100瓦 250瓦 500瓦 1200瓦　撥阿可兒 碍痾好司 100瓦 250瓦 500瓦

總發售處 株式會社 武田長兵衛商店 株式會社 塩野義商店

製造處 二巴合名會社 日本大阪市東區道修町

各大藥房均有經售

AM—33T

女子與職業教育

靜芳

看到一般女學生，一天天茫茫然的到學校去，學一些無關緊要的功課，我常常懷疑，是不是她們會想到了她們自己的將來沒有？（固然這個問題，也一樣能適用於男性）如果自己覺得『我畢業以後，一結婚也就算了』但是要注意，在學校裏，除去學一些普通知識，是不是也給你一點作妻子的常識和技能？如果沒有，是否你自己在課餘充實了一點沒有？或者你要想『我很有錢』或『我丈夫很有錢，用不着我去做的』那就錯了，因爲在家庭裏，並不是什麼事都可以用錢來解決的，如果沒有錢而有這種感想時，那更可憐了，共結果在結婚以後，能夠使自己遭受多方的困擾而感到苦惱！

如果不是僅僅的學過一點普通常識就算了的時候那更需要縝密的思考，是不是將來打算從事於某種職業，而應及早準備，如果從學校的大門裏出來時假若有人問你『我可以幫忙你謀求職業，但是告訴我，你願意作什麼？你會作什麼？』你將如何回答切不要答覆人家『也許什麼事都可以做吧』因爲許多人明白一個人說什麼都可以做的時候，大概就是什麼也做不了的，現在的學校教育，僅能灌輸給你一些普通的知識，或供給一點職業教育準備常識而已，如果要想謀求職業，依然是要借助於自己的職業教育！

就目前一般的女子從業員來說，一般人對於用自已的技能和學識來從事職業的女子的看法怎樣，對於一般一無所長的女子從業者的看法怎樣？何況同時有兩個知識資格的男女，在一般人看來，往往會這樣說。『女子總是差些』，我就因爲這種對女子的流行的觀念，才主張女子非受專門的職業教育而從事於職業不可！非喚起一般人對於女子發生『這種事非由她們來做不可』的觀念不止！

爲了貫澈我這個觀念，我主張既使一個受過高等教育的女子，也應該受一點專門的職業教育才對，這樣可以充分顯示出我們女子於普通教育不比男子低下而外，同時個個人都具有一種特殊知識與技能，才能顯示出女子的偉大！

再從根本來說，女子總要作妻子的罷，那就對於做妻子的常識與技能，事先準備下，既使你富有，也能幫助你，使你越發運用自如，何況不然！這種教育是女子的本格教育，如果大多數的女子，於具有本格的作妻子的知識與技能之外，而同時具有上面所說過的專門職業教育。又既使不是大多數，而是過半數的時候，那也不僅算是我們自己的光榮，同時也可以說是國家之福，民族之幸了。

在這艷陽的春季裏 三種有益野菜

彭年

春陽發動，萬木萌芽，於惠明和煦之艷陽時節中，滿洲鄉村婦孺，向有挖採野菜以充蔬食之習俗，往來於出野中，既可呼吸清潔空氣，復可獲得新鮮之菜蔬，一舉兩得，誠有益之舉也，爰將最普通之三種野菜之形態，食法功效等分誌如下：

一、小根菜

小根菜，原名薤，又稱野韮菜，小根菜者乃滿洲俗名也，其形態，爲多年生之草本，所謂小根者乃指其地下之白色鱗莖而言，鱗莖有如小蒜頭狀，故於植物學上與葱蒜同列爲百合科葱屬，生長於田野各處多產之，清明前後，發生綠色較韮菜爲細長葉，秋出抽花莖而開白花，花序爲繖形，具有六片之花被，雄蕊較花被爲長，與韮菜花相似，結黑色之種子，冬初葉枯萎，其地下莖，能耐寒，越年後，生長更爲繁茂。

▲小根菜之食法

滿洲鄉村婦女，每於清明節後，挖取充食，近來都市菜攤中亦有售者，其食法，去泥洗淨後，連葉切爲小段，伴以袖醋醬油等，嫩脆清香，極爲適口，又夏季其鱗莖頗爲肥大，採之浸於酒醋醬油之濃汁中，封固至一二月後，亦可食，其味有如醬蒜。

二、薺菜

薺菜，原名薺，生於田野之一年生或越年生草本，清明節後，開始生葉，距離地上之葉爲叢生，菜形爲羽狀分裂，上部之葉有缺刻及鋸齒，生長六、七葉後即抽莖開白色之小花，花爲十字形，故爲十字花科植物，莖高四、五寸或一尺左右不等，結三角形短角狀之裂果，據李時珍區別薺爲大小兩種，大薺莖葉高大，味淡不可食，小薺矮小而葉嫩，可供食用。

▲薺之食法　其根可治目疾

初春之薺菜，其葉淡綠色，下部因甫行初土，故其顏色尚白，質極細嫩，採挖之可供食用，食法，去根洗淨，拌以芝蔴醬油醋醬油，白糖等即時食之，別有一番風味。

薺葉中，含有一種微量之芳香油，有助消化，去胃熱之功效，本草謂薺甘溫無毒，利肝和中明目益胃，其根可治目疾，根葉焙乾爲灰，可治痢疾云。

三、取賣菜

取賣菜，又名苦賣兒，又名苦菜，生於田野之多年生草，春初由其地下生白色之嫩芽，一經出土則變爲紫綠色，葉長條如薊，春，抽莖開花，花淡白黃色，如小菊花然，花具冠毛，種子成熟則乘其冠毛隨風飛散，與蒲公英之種子相同，其莖葉中，含有白色乳狀之液體嫩時較少，因其味苦，故名苦菜。

▲取賣菜之食法　其鮮菜搗汁可以治疔毒

取賣菜之苦味，食之可以解熱去毒，故於春間人多願食之，以素拌爲最佳，若熟食則完全失去本來之風味矣，本草稱若賣菜苦寒無毒，能益心和血通氣，喉痺腫痛，亦可以新鮮苦賣菜搗汁服之云。

此外如蒲公英（婆婆丁）蕨菜等等，亦爲春初可供食用之物，俟另述之。

肺病的先兆（一）

秋烟

無論甚麼病症的治療，若能及早發覺而着手，就容易收效。肺病是諸般疾病裏，比較慢性的病，往往患者自己尚未覺察，而病勢已經深入。所以吾人對付肺病第一件應當注意的事情，就是它最初的朕兆和現象。

疲乏　疲乏肺病最爲顯明的一種症象，就是作事容易乏疲，往往稍用力氣就累得非常，喘氣呼呼，好像作了很重的工作一樣，不似平常那樣的勝任愉快。所以我們常易把真正的疲乏和由肺病而生的勞倦混錯，然而患者不久必能覺得他那種步履乏力的情形，即使操勞過度，實亦不致於此。而且普通用力過度的疲乏經過一夜安息之後，就能夠完全恢復，但是肺病的乏勞，雖經一宿睡眠，第二日仍覺四肢無力，只要稍稍動作，力氣就會使盡。

心神不安　心神不安的遇事容易發怒，發怒容易受刺激，平時不足介意的事，此時都能使他不樂，家庭中瑣碎的事，也容易使他過敏的神精受着打擊，在此種情形下，往往都歸處於工作過度，但是那種消極悲觀的態度，顯然制明，絕不是由工作過度而來。家中人不察及此，見他有如此使氣，往往不諒解他，而使他火上加油，着在他那快將瓦解的神經組織，如何擔受得起呢？

胸部不舒　胸部有不舒服的感覺，有時似覺胸部有物阻塞，有時內裏隱然作痛，有時在晚間兩肩沉重。此種症狀，大部是心境惡劣或筋肉疲勞等情形所引起的，和肺部並不見得有切實的關係。但有一種不自然的感覺，有似刀剌那樣的劇痛，作深呼吸或咳嗽時更甚，這是胸膜炎的象徵，應當特別注意。

婦・女・化・裝 應注意的幾點

現在一般自命所謂摩登女士們，有十之八九注意在化裝方面，並且情願意把有用的光陰，金錢，消磨在修飾上面，就是出外遊玩的時候，兩個眼睛也是注意到別的婦女身上看看別人，再看看自已，是不是比別人的化粧好，若是發現別人眼睛歪，牙齒黃，或是臉上的粉擦的不均，便要作許多的和當批評由此可以證明，婦女對化粧，是隨時隨地注意，不過我認爲化裝要是沒時沒刻專心在他的上面去注意，反能使『美』變爲『不美』現在我有幾點對化裝應當確實注意，把他寫出來供獻給讀者。

（一）如果你發現了你自已最配合的化裝品，最好不要時常調換其他的物品，配她人的不一定是適合你的。

（二）無論怎樣加美於你的臉上，如果你的牙齒不潔白，那是最難看的事情。請你時常用過酸化水素液，或用稀鹽酸，滲透在藥水棉花上，擦淨你的牙齒。

（三）胭脂，口紅，黑肭（專以塗眼眉毛上的）能助長你的美，可是日間極端的或是過於顯明的塗抹，那麼就能減削你的自然美

（四）不可過勤的洗澡，更不可多洗你的臉部，因爲能使你的皮膚粗惡，每日朝晚可洗一次臉，每三日洗澡一次，這是理想的。

（五）臉部化裝最重要的是洗臉，整理你化裝前的皮膚，能保持你較久的化裝美。

（六）如果有躺着看書的習慣，請你立刻戒絕，這是對於你眼睛，最有害的。

（七）有時你要購買粉或胭脂時候，最好先在你臉上試用一次，否則你所買的粉或胭脂有時同化裝前一樣的。

（八）近來有許多婦女，在耳朵上塗胭脂但是請你不要妄記把耳朵上的垢汚先行洗掉

（九）晝間化裝應在太陽光下，夜間則在較亮的燈光下，不然結果同你的設想恩反。

％　％　％　％　％

花柳病能戕殺人種 法國舉全力行撲殺運動

逸

現在　的歐洲戰爭依然是拖泥帶水的行着，一般關心國際問題的人們，特別是關心歐戰前途的人們，都在埋首研究德國和同盟國方面的戰略，經濟以及外交情形，預測這次戰爭的勝利者屬誰？並觀測其最近未來的動向等等重大的問題，但是有誰去注意到這些範圍以外的事實呢？我們目前要談的，正是一般人所不會注意的一個問題恐怕在讀者沒有看到本文以前，是絕難想得到的事我們所要談的是法國戰時的撲滅花柳病運動

我們都知道，花柳病的毒害是非常危險的，人類之被犧牲於花柳病的，恐怕要超過什麼虎烈拉，腥紅熱一類的急性傳染病吧像世界上的瞎子，聾子，瘋人，呆人和白癡們，可以說都是直接受了花柳病的饑的，但是這比較殘廢錮的依然還算是不幸中的幸者，試問直接患花柳病而死亡的，以及因受父母的遺傳，而夭折在母親胸前（懷孕六月後至分娩三日內死去）的嬰兒，又何只恒河沙數呢？

戰爭　是花柳病最迅速廣泛的媒介體，我們知道麼？第一次歐戰以後，參戰各國的經濟情況雖然不景氣了，但是參戰各國的花柳病却相反的大肆繁殖而特繁殖了起來，僅就當時法國說，在戰後花柳病蔓延的迅速程度　傳播的廣袤範圍，使法國人口死亡率的比例不減於戰死沙場的數字，這該是多麼駭人聽聞的事根據約略的統計，當時法國患花柳病的人民，約佔全法國人口的十分之一，即法國四百萬男女中，每年要有四萬嬰兒，因花柳病夭折，每年至少要有五萬起由梅毒造成了小產，每年約有八萬成年人爲此種毒病而死亡了，結果，在法國每年要損失十七萬多的人口，所以，法國政府特與全國醫藥界通力合作，急起防預和撲滅這種病菌，到今天，法國對於花柳病的預防和醫治方面已設有一千五百個大規模的服務處和五百六十所的施診所，單就巴黎一城而論，梅毒的中心醫治地點有阿佛來，富尼埃研究所以及全巴黎預防病院，世界第一流的治療花柳所的網路易醫院，總計上面這些防毒機關的經費每年要支出三千五百萬法郎，法國對於花柳病的撲滅工作，總算是盡了最大的努力了

然而　不幸歐洲的暴風雨終於傾盆倒海的下起來了，同時法國可正是戰爭漩渦裡面的主角，『前事不忘，後事之師』，法國鑑於已往因戰爭而蔓延滋長起來的花柳病的毒害，這次却在戰爭當時，就大刀闊斧的做起撲滅花柳病的工作來了，政府除直接告誡他們的將士警戒這種可怕的毒病，除直接命令全國醫藥界總動員起來，努力撲滅外，更像一般實施戰時精神總動員的情形那樣，總動員全國人民都參加這種滑毒運動，一些警惕的標語，無論在都市的通衢無論在小村落的僻巷，到處都在懸掛着『花柳病就是我們最大的敵人』『全國民衆的最大恥辱，是沒有殺死我們面織上的敵人而反被花柳病殺死』『患花柳病者不必害羞，但病而不醫，或知病而不設法防止傳給他人，那是全國政衆的公敵』報紙刊載一個士兵因患花柳病死亡的消息，同法國的高射砲擊毀德國飛機的消息，佔着一樣引人注意的地位，至於專門負責防止花柳病的醫院，或診療所，更特地組織了一個社會部，來輔助醫務的進行

關於　這種社會部的組織，我們也有一談的必要，社會部是跟警察局的特務科或者偵緝隊一樣，執行偵察追捕花柳病患者的工作，那就是費盡心機去把病菌的媒介找尋出來，讓他們到醫院去受梅毒的診治和治療。譬如有一個少婦來就醫，社會部去謹慎地探聽他，傳染這病給他的究竟是誰，『是不是他的丈夫，結果他很老實地承認是他的一個男朋友，並且他自己是一個主婦，於是社會部非特誘導他的情人來診治，還要請他的丈夫也來檢驗，但是這種工作並沒有完結，社會部還要問他的情人是誰傳染給他的，這樣一直的追尋下去據說法國設立這種社會部以後，對於預防和撲滅花柳病的收效極大

、法國在戰時實行撲滅花柳病運動，像實施戰時國民精神總動員運動一樣我們會否事先想像到這件工作麼？

家庭格言

李江說『子弟聰明，可成亦可敗，且敗者多而成者少。古人遇子聰俊，不以爲可喜，而以爲可憂也』

甸士明說『凡子弟之成否，不在乎華過人，惟觀其謹飭與放肆，則一生成敗皆可預知』

陳德昭說『嘗觀讀書人家，不患不得科第，惟患中了一個不好人出來，上將祖宗之培蔭剝盡，下將子孫之命根斬絕，可惜哉』

家庭鏡

有許多的家庭，對於用度上，分不輕重來，應當化的，他認爲浪費不應當化用的，他偏偏打入正當化消裡，這也是知識的問題。譬如有燒香（信大神）還愿的錢，對正當醫藥費，不肯痛快拿出，大人吃喝玩樂却捨不得給孩子買支筆，這是常見的事情。

室內外清潔，大人小孩襯衣常洗，這些都用不多少錢，祇要勤苦一些，就可以的，昨天所說〃清潔日〃主婦們應當每週試辦，你們家庭精神方面，一定會更良好的。

況且，好潔淨，不但對自已有許多好處，對鄰人也有很大方便，你行我效，自然的由一院一胡同，都會清潔起來，那麼，既然清潔，傳染病菌，就無從生起，時疫就不會發生，所以說，要想撲滅傳染病，應先得各家庭努力衛生工作。

可是講究衛生，多少也得費些錢，家庭對衛生費醫藥費，也應當看作正當的費用，信大神還愿每迷信事情，最妙破除才好。（泉）

早

◇七、〇〇 國歌、建國體操

◇七、二〇 格言（萬事洞悉、非人力所能及、學者最好是識其體要、務其必要耳、李竭英）

◇七、三五 初等日本語講座（大連）高宮盛逸

◇八、〇〇 清晨音樂‖唱片‖

◇八、三〇 氣象

◇八、四五 建國體操

◇一一、〇〇 家庭講座 衣服之整理及保存方法 新京自強街國民優級學校教諭，楊贊琪

◇一一、五〇 舊劇（唱片）

晝

◇一一、五九 時報

◇〇、〇一 新聞告知

◇〇、三〇 竹板快書（奉天）劉公案旋風案（一）董來福

◇一、一五 經濟市況

◇四、四〇 新聞、氣象告知

◇五、〇〇 經濟市況

◇六、〇〇 兒童時間（大連）唱歌大連士佐町公學堂學生

◇六、二五 中等日本語講座、五百木元

◇六、五〇 日本語新聞

◇七、三〇 生活改善講座 衛生的改善

夜

◇七、四〇 室內樂（大連）大連聖丘室內管絃樂團

◇八、〇〇 放送隨筆、日本風景三則『文協推薦作品』擬遲作 于濟

◇八、一五 合唱（哈爾濱）FY歌唱隊

◇八、三〇 新聞解說

◇八、四〇 單絃（奉天）青石山（一）曾振庭

◇九、一〇 舊劇烏盆記 滿洲戲劇研究會

◇九、四〇 評詞洪武劍俠圖（三一九）張青山

◇九、五九 報時

◇一〇、三〇 評詞（奉天）兒女英雄傳（一三）固桐晁

放送日本風景

滿洲放送文藝協進會推薦，遲疑氏所作日本風景隨筆。於本月（十二日）午後八時，由新京中央放送局請于濟女士放送，其內容係描寫日本三個有名地方的風景，第一爲別府的黃昏，第二爲箱根風景線，第三爲瀨戶內海之夜，皆係照實寫出，按別府位於西瀨戶內海之別府灣，其地風光明媚，海上白帆來去，閑鷗上下，置身其間，有飄飄欲仙之概，爲休養佳地，箱根位於伊豆半島北部，山頂有蘆湖，湖水清澈照人，倒印富士山影極爲美觀，熱海在箱根西南，爲日第一間歇泉云。

福鶴

患十年以上淋病及白帶者 只用二、三日乃至五六日之內服即可痊癒 世界的獨特秘藥 男女咸宜 請速服用

凡服用者俱爲証明實勝百萬之宣傳 京城 都藥房淋藥

斷然好評 藥價‖二圓 四圓 八圓 治癒一人不過八圓以上 本店則如服用一日不見特効者將剩餘之藥退回即返還全藥價（但限八圓分者）本劑復可用以預防

責任專賣所 奉天江ノ島町八 都藥房支店 電(3)四五五五

新京總代理 新京三笠町三ノ一四 川上藥局 電(3)二四〇二

城內特約店 寶和堂藥店 天益堂藥店 義和大藥房 義和謙藥店 五洲大藥房 中央大藥房 中西大藥房 和英大藥房 德慶鈺藥店 中興大藥房 頭道溝 德育生藥店

電影歌曲

周璇唱 百花歌・春花如錦 四季相思

龔秋霞唱 四季花開・人魚公主 花一般的夢・秋水伊人 思母

袁美雲唱 風流雲散・節節花開

[illegible]酒

主治男婦 風寒麻木 四肢不仁 腰膝背痛 筋骨拘攣 風濕痺症 中風中痰 口眼歪斜 左癱右瘓 半身不遂 氣血兩虧 諸虛百損 男子腎寒 遺精淋濁 腎囊濕癢 厥陽不舉 疝氣頻數 腰痛泄瀉 婦女虛寒 經血不調 赤白帶下 血積血瘕 經行腹痛 久不孕育

總發行所奉天市城內中街大仁堂藥房

大同報社廣告部電話 二一六一五一

外埠函購者郵費加一

虎骨花蛇藥酒

頭痛藥 主治諸般頭痛及神經痛 每袋五角每打五圓四角

脚氣藥水 功能消炎止痒主治乾濕脚氣腹瘍水泡每瓶六角

功能通經活絡開竅止痛 主治半身不遂腰腿疼痛 口眼歪邪四肢麻木肝胃氣痛小腸疝氣赤白帶下 陰虛腎寒等症大瓶四圓

虎骨熊油膏 主治跌傷疼痛麻木不仁 每大張一圓每小張六角

瘧至靈 功能消滅瘧病原蟲主治冷熱瘧疾每袋定價八角

老福順堂 奉天市大南關西大什街 電話(四)二八七〇 新京總代理 天益堂

易卜生筆頭 イプセンペン

書寫流利 字跡秀麗 耐久使用 經濟無比

尋房廣告

左玆有某德行擬在新京租借辦公室及宿舍一所計十間右如有寬大者更佳倘有意出租者請函知奉天大北門裡德孚洋行可也 奉天德孚洋行啓

水性塗料 卡塞銀（カセイン） 阿造兒（アゾール） 急告!!!

房屋刷新的時節已然到了！可是利用什麼塗料好呢？只有老牌兒卡塞銀（カセイン）阿造兒（アゾール）是唯一之良品不掉色，不變色，大家要曉得市中水性塗料雖然很多但是塗上牆壁是不堅固的結果要把我們穿的衣裳要染髒了所以希望大家快利用卡塞銀（カセイン）阿造兒（アゾール）罷

用途 內壁、應接室、書齋、病院、教會、寺院等

品目 三十公斤木箱、其他五封度袋入、各種顏色俱全

販賣店 各埠有名油漆舖五金行均有代售（樣本各代售處有）

新發賣 幹嗎（ガンマー）半油性塗料 二十五瓩罐均有

滿洲總批發處 株式會社丸山洋行塗料批發部 滿洲關西ペイント株式會社製品

諸君乞注意 新近於本外埠行卡塞銀，阿造兒類似品稱卡塞銀，阿造兒同品等，諸君乞注意

養肺金丹

此藥專治男女新久一般肺病老年咳嗽青年咳嗽勞傷咳嗽努力咳嗽或新咳久咳干咳痰咳火咳寒咳肺虛咳熱肺癆肺痿氣虛哮喘痰中帶血大口吐血胸脅疼痛久咳成勞夜不能寐動作無力心神慌跳日輕夜重飲食無味自汗盜汗午後骨蒸聲音低啞口干喉痛一經服之功能清痰理氣潤肺止嗽誠養肺止咳之藥也 價目每袋國幣一元

强精固本丸

此藥專治諸虛百損五勞七傷一切弱症遺精滑精精液缺乏精清精稀精關不固陽萎病症老年精衰少年體弱思慮過度記憶退減精神恍惚惡心盜汗頭暈眼花耳鳴耳聾行動心跳動作氣喘週身無力腰痛腿酸形容枯瘦夜不成眠腎囊濕常出涼汗凡因腎病及體弱者無論新久一服此藥均能暖丹田補腎經添精益髓強壯筋骨扶陽固本之良藥也務希患者買服一試即知所言不虛不誇價目每袋國幣壹圓外埠函購郵費不收如買時不可將款裝於掛號信內即無舛錯郵票代價亦可

總發行所奉天小東門裡大街路南 德源堂藥店

觀人與處世

滄海客

人心不同，各如其面，這是不錯，又因爲各人的出身不同，所受的教育各有高低，再加以天賦的秉性，所以人各有其特質，我們青年人一步踏入社會，涉世尙淺，對於周圍與我們發生關係的人物，不解觀察的方法，稍爲不愼，爲害非淺，但我們又不能與周圍的隔絕而沒有一個朋友，而朋友的好懷誠如上述，各有不同，交得好友，終身受益，所謂『人生得一知己，可以無憾』因爲有了知己他對於我們的學問道德以及事業，甚至一時的緩急，都可以慨然相助，反之要是交了壞朋友，那麼『如飽魚之肆久而與之同化』一生的墮落都是因爲交了壞朋友，要知道人物的好壞，跟隨環境而轉移，環境是好的，壞人會變成好人，環境如果是壞的，好人也會變成壞人，古人所謂『蓬生麻中，不扶自直』孟子所謂『一齊人傳之，衆楚人咻之，雖日撻而求其齊，也不可得矣，引而置之莊嶽間數年，雖日撻而求其楚亦不可得矣』人既不可以沒朋友，而朋友的得失，又如此的關係重大那末交朋友當交好朋友是毫無疑義了，孔夫子說『益者三友，友直，友諒，友多聞，益矣，友便僻，友善柔，友便佞損矣』可是損益如何來分別呢，古人說『人心難測，甚於知天，腹之所藏，從何而顯』，那末觀察人物的方法，眞是不可不特別注意眞是處世的需要

孔老夫子很研究過觀察人的方法，他曾經說過『巧言令色，鮮矣仁』『視其所以，觀其所由，察其所安，人焉廋哉，人焉廋哉』『始吾于人也，聽其言而信其行，今吾與人也，聽其言而觀其行』讀了孔夫子的觀察人物的方法的話，可以得到幾點，就是要聽他的說話，知道他的主張，看他的態度，知道他的品性，看他的行爲，知道他的實際，看他的動機和嗜好，知道他的底細，孔老夫子的觀察人物的方法，似乎是很精密了，但是孟子的觀察人物的方法，比孔老夫子的更要精密，孟子對於孔老夫子的方法，當然認爲無可非議，可是他更發明了一點，就是看眸子，他說『存乎人者，莫良於眸子，眸子不能掩其惡，胸中正，則眸子瞭焉，胸中不正，則眸子眊焉，聽其言也，觀其眸子，人焉廋哉』，我以爲眼睛對於人格，確有關係，君子人的眼光溫和，英雄的眼光奕奕有神，强盜的眼光有兇氣，淫婦的眼光有蕩氣，俗稱桃花眼，庸人的眼光多數遲鈍，此外眼珠流動不定的，多數操守不可信，俗話說『眼睛骨流流，不轉好念頭』我的意思觀察人物的方法，還應該加以輔充，

我入世許多年，也是吃了不識人的虧，古人所謂『三折肱亦爲良醫』『吃得苦越多，經驗越豐富』，第一要考查已往的歷史，作事有沒有成就，善於作什麼事情，別人對他的批評如何，他如何而改業或者中止，如果已往的歷史，一無可稱，他的事業，四月一換，半年一調，前後所調換的事業性質絕然不同，別人對他沒有深的印象，事業的變更，純由對方的不滿意，那末這個人，定有極大的短處，要細細的考查才是，第二要是提出幾個切要的問題，徵求他的見解，一則借此發見他的主張，二則發見他對於某項的學養，三則發現他對於某項的興趣，普通談話不容易得到結果的，第三要聽他的說話，豪爽的人，說話一定斬釘截鐵，陰柔的人說話一定委婉曲折，正人君子，說話一定中正和平，性急的人，說話一定急如奔馬，拘執的人說話一定泥滯不化，說話沒有頭緒的，說話不清楚的，說話吞吐藏頭蓋尾，或者是沒有思想的人，或者是陰險的人，第四要看態度，態度大方的人是君子的人，態度豪放的人是傑士，態度拘僅的人是庸人，態度圓結的人是老於世故的，態度粗野的人是莽漢，巧言令色的人是小人，第五要看身體，縮頸縮腮的人多城府，皮硬骨的人好用手段，面有橫肉的人多兇暴，面圓多肥肉的人多溫和，身體面孔修長略偏於瘦的人多果敢，頭略帶尖而目小如鼠的人多勢利，第六要看書法，字情秀工正的，可以任文書，數目字美觀的，可以任會計，寫字雄壯的，其人有才氣，寫字渾厚的，其人必隱重，寫字挺拔的，其人必精神，寫字草率的，其人多粗心，寫字乾枯的，其人多不壽，寫字圓潤的，其人多善於應酬，寫字譬如寫照，很可以表現他自已的個性，第七要看他應變，臨時發生事項，不及多事思索，便須設法應付，有的人束手無策有的人舉重若輕，有的人切愚於此可見，有的人多人推諉，賢不肖也可見了，第八要看他計畫，有的人計畫得頭頭是道，有的人簡直寫不出什麼步驟來，智愚能力，判然昭然了，第九要看他共處患難，有的人見勢不佳，飄然高飛遠行，有的人乘勢倒戈不是認賊作父便是取而自代，有的人袖手旁觀，隨風轉舵，有的竭智盡忠，拚命帮助，人格高下，頓時判別，絲毫不能假借，第十要看他的嗜好，公餘消遣，各有不同，有的蒔花卉，有的耽酒肉，有的遊竹林，有的好跳舞，有的作冶遊，有的好運動，有的好讀書寫字，趨向不同，人格高下便有分別了

以上所述，雖不能說是金科玉律，但確是經驗之談，青年們眞可以拿來作參考，以鑑別人物的好壞，實在是處世所最緊要的事情，

山林獵戶 捕獸方法巧妙

素材

吉林，熱河等地，山林極多，所藏之獐麅，熊，鹿，虎，狼，獅，豹之類亦復不少，本地土人，多半以獵捕爲職業，名曰打圍，每十餘人或七八人結成一隊，工作約略分爲四項，茲特分述於次，

△描踪跟踪 當獸類在深山之中，推素有經驗的人，覩山嶺的形式，及林樹的稀密與面積的廣狹，即可知其獸類的多寡，再忖度其出入路徑，然後設法圍擊，或遇獸受微傷，未能遂斃，負痛跑回巢穴，獵者隨追隨捕即能夠完全知其踪跡，嗣後即便於捜取捕獲，

△槍手等仗 每一隊中必選拔善於射擊者二三人杳看獸類入路即可知其出路，擇其出路的適當地點，荷槍實彈以待其出，目不轉睛，名爲等仗，俟獸由林內穿出時即描準射擊之，槍手的任務，克告完成，

△選拔趕仗 在一隊當中，必有三兩個人，善於登山跑遠，擔任趕仗任務，各人手執長竿木棍，俟描踪人查悉獸的出入路，然交槍手即布妥陣式，發出暗號，此三兩個人即由其入徑闖進林內，大發喊聲，山岳震動，使林內伏獸驚慌怯走

△背鍋打雜 此隊工作，專爲供給全部份獵人的飲食，及背負鍋灶行李用具等項，或聽候描踪，槍手，趕仗等的驅使，名之曰，打雜，此等人所分得的利益，比其他的獵人稍差，因其任務不甚重要耳，以上謹就獵人的組織及捕獵方法言之，至所獲之獸類極多，以鹿的茸，麅的麝，虎豹的革青羊的血爲上等，其餘如鹿，麅及青羊等的革價值均不甚昂，所得價值，僅夠充彈藥費云、

窮與吃

（吳定）

吃，是人生本能，小孩初生，便會吃奶，所以，人，無論富貴貧賤，全都會吃，再說富貴人們有錢似乎可以大吃特吃，而貧賤人們，似乎與吃無緣了，然而，不然，常言說『窮吃』，窮與吃，便緊連在一起，

當然，人，當富貴之際忙事業，忙應酬，鴻鳴而起，孜孜不倦，他們的腦子裏，充滿了事業與應酬更無餘力，可以注意到吃，開上飯，幾葷幾素，幾盤幾盤，看一看，全都不好吃，結果，吃一點完事，便是吃館子，珍錯並列，水陸雜陳，吃起來，總嫌掌灶手藝不高，一桌菜，無非虛應故事，點綴點綴，到是窮極無聊之際，腦子裏邊，無所事事，分明沒錢吃飯，肚子裏越想吃，越想吃，越沒吃的，往大街走一遍，聞着出籠羊肉包子，以及饅頭，窩頭，等等的五穀之香味，引得饞蟲亂鑽，肚裏越是發響，站在那裏，看一看，只落得，望將穿，涎空嚥，這時，便發誓道，將來，我時來運轉，有錢了，這羊肉包子，饅頭，一頓我吃他一百個，實際上，這種時期，也眞能吃，吃窩頭越吃越多，可是，一轉眼帶五元錢在身旁，那羊肉包子，饅頭，又全都不好吃了，不惟羊肉包子，饅頭，便什麼也不好吃了，所以，講吃，與其富，不如窮，

郭琇 是鐵面御史

素材

清初台省諸臣，以伉直著稱極多，而尤以即墨郭琇（號華野）爲最，郭任御史時，疏劾河督靳輔，詹事高士奇，都御史王鴻緒，編修陳元龍，王頊齡給事中何楷等皆罷免，當時官箴爲之一肅，咸稱爲鐵面御史，其疏劾大學士明珠，當上疏時，適値明珠生日，賀客盈門，郭旣遞封事出朝，即驅車到明珠宅求見，明珠聞其來喜甚，急延之入，蓋因郭自吳江知縣行取入都，擢御史，未嘗一履權貴之門，衆愕然，僉謂此君平時崛强，何忽貶節若此，郭旣入，長揖不拜，於接談時數引其袖，若有所陳，明珠益喜云，御史亦有詩章藻飾乎？郭正色答云：非詩章也彈章耳！因出疏草以進，明珠受讀未畢，郭徐徐長揖云：郭琇無禮已甚，應受責罰，自飲一巨觥即辭去，未幾明珠聽勘之旨下矣，於是鐵面御史之稱，哄動京內外云，

滿洲史地古跡誌（續）

白鶴

『金』爲『北京路』、『大定府』、『興中府』、『西京路』、『桓州』地、『元』爲『大寧路』、『大定』諸縣、『上都路』、『興州』『利州』、及『全寧路』、魯五分地、明代之初、屬於『北平府』、尋改屬『北平行都司』、爲大寧、新城、富峪、會川、全寧、營州、興州諸衛地

永樂元年、徙衛於山南盡割『大寧』諸衛地界、『烏梁海』、於是諸地盡入於『朶顏』、『泰寧』後、爲『察哈爾』所併、其屬爲『喀喇沁』『翁牛特』、『土默特』、『敖漢』、『奈曼』、『巴林』、『喀爾喀』左翼諸部、淸朝諸部、相率歸附、編列旗分、『康熙』四十二年、肇建『避暑山莊』於『熱河』、爲每歲皇帝巡駐之所、『雍正』元年設『熱河廳』、十一年改設『承德州』、乾隆七年、罷州仍設『熱河廳』四十三年改設『承德府』屬『直隷省』轄制

民國創立後、滿洲改『奉天』『林』、『黑龍江』爲三省『熱河』則與『綏遠』、『察哈爾』成爲三大特別區、滿滿建國後『熱河』乃成爲行政省區『熱河省治』設於『承德』、此爲『熱河省』地域有史以來之沿革也

茲紀述『熱河省』內地理上分布之城堡如次

（1）興州古城之廢址

『興州』古城址、當『熱河省』之『灤平縣』西南里許、基址當『淸代』中世、尙宛然可識、玆則土阜環繞、更隨處之地表下、可發見古代之磚瓦、城之周長、約達四五里、分東、西、南、北各方、分置四門、今憑其跡痕表徵、亦略可辨出也

依諸史地紀載、該城乃『金代』之『承安』五年所建置之『興州故跡』當爲『興州』治所、轄『興化縣』、屬『北京路』、降至『元朝』仍因其制『中統』三年、改屬『上都路』、稱謂『大興州』、明之『洪武』二年、明將『常遇春』進攻、『大興州』、自『新開嶺』進、下『開平』等地、洪武三年、以『興州』屬『北平府』洪武四年、改置『興州』左、右、前、後、中五衛、『永樂』初年、移衛入內地、該城自是遂廢、

依上紀述、該城建始於『金女眞朝』、可視爲『金代』之遺蹟也、

（2）宜興古城之址

『宜興古城』遺址、在『灤平縣』西北七十五里乃金女眞朝之泰和三年所建、當置『宜興縣』、隷於『興州』（上紀之城址也）、城之長約四五里、作正體之平方形、每方設有關門、壁壘森壯、此當時之概狀也、降於其後、至『元代』之『致和』元年、陞爲『宜興州』、俗因史地關係、稱爲『小興州』、明代之初、置『宜興』守禦『千戶所』、『永樂』之初、始廢有司、以故該城亦淪於蔽麗、故今日該城之基址、幾不可識、僅於其處有數隆土阜而已、至當時之磚瓦偶有所獲、亦多得之於較深之土層下、該城之毀滅今日已抵於完成之時也

今以附近居民、猶稱其地爲『興州』、而被稱爲『小城子』之城址、即『宜興』之故績也、依以上紀述、該城可視爲『金代』所建置之一城址也云云

時事漫畫　在馬廸諾要塞裡的英國喬思布爾君

懸弧

崇璋

古代漢族爲徵兵制度，當時主要兵器爲弓箭，故凡生男孩者爲表示國家又多一名持弓騎射捍衛社稷之人材，故於室門之左懸掛弓箭以誌慶，即禮記所謂之『男生懸弧於門左』者也，劉禹錫送張盥詩有『爾生始懸弧，我作座上賓，引筋舉湯餅，祝辭天麒麟』句，乃三朝洗兒慶祝湯餅會時，懸弓箭者，秦漢以後，井田制崩壞徵兵法亦廢止矣，生男懸弧之典僅爲文辭中一種史跡名詞，而滿洲生男懸弧之典則因八旗以騎射定天下之關係，在弓箭未廢以前，盛京北京之旗族以及江南駐防旗人懸弧之制，爲生男最重要之慶祝表示，金少保息侯之瓜圃述異載杭州旗下異俗，其生子條曰『言尙武者每艶稱斯波多冷水浴子，以爲美談，而旗人生子三朝洗兒，先以冷水灌頂，由來已久，其在塞外多則浴雪夏則浴沙，至今猶然，故滿蒙體幹皆較雄壯有武士之風，又旗俗育男多精製小弓矢懸戶，以示慶，蓋不失懸弧古意焉』此關內江南駐防旗之懸弧也

北京旗族，尤其是西郊外火器營（藍靛廠）健銳營（香山）圓明園營房等三營之旗戶，每生子必將若祖若父嘗用之家傳舊弓箭，以紅繩縛之懸室門左之窗上，必過三朝始撤之，相傳謂此一爲表示朝廷又多增一名『老虎兵』一謂弓箭可避邪祟，光緒中葉後習俗崇高尙奢華，小兒三朝洗三日，有治宴相慶者，名曰『辦三天』，演唱八角鼓以娛來賓，必預先向喜轎舖賃『喜器弓箭』一份，茶房人將羽箭三枝縛弓上，弓弦向下，弓靶向上，將鏃東縛於弓弦之中央箭羽部分則露於弓靶上，弓弭左右垂紅綠綢結成之彩球，將此物高懸於中堂門左廊間之檐下，此種懸弧風俗，在光緒庚子年前尙有之，辛丑議和後，此舉始不見矣，此爲北京旗族之懸弧，在北京未頒共和詔以前，滿洲各地不獨旗戶盛行懸弧而自關內移來之佃民，亦有仿效者，宣統三年秋，余隨沈靜川公爵詣盤山掃墓，佃戶王進德生長孫亦於窗上懸樺皮弓，笑詢其故，伊曰『主人以弓矢博高爵，我輩亦傷美之』蓋勇敢尙武之風已爲我滿洲國人特有之美德矣

男女的職業 嗜好有不同

頃者美國啓蒙基工業研究之葛林克利頓博士，當美國應用心理學協會，於華盛頓市開會時，曾關於職業之性別嗜好，發表饒有興趣之調查結果，謂中年男子與青年男子，大都喜爲飛行家，少女與密斯，最喜爲書記，打字員或速記員，當茲科學時代，中年男子與專家學或大學生最喜好之職業，爲發明家，化學家與科學研究家，或運動比賽之監督等，其稍年輕者，則喜爲木匠或機器工人，男子於各種職業中，最嫌者爲廚房，且不喜爲牧師，音樂教習，與壽險公司跑外等，少女與密斯最嫌之職業，爲洗衣女，掃除婦女工與做麵包等職業，

走板不算錯

松聲

學戲入門，第一最注重者，爲板眼，教師授徒弟先由說板眼入手，次之詞句，再次上韻，然後使用胡琴弔嗓，漸漸說腔說調，學戲非有心板，不能運用裕如，若以手拍，將來成爲毛病，尤不能用脚踩板，倘成習慣，則爲終身之弊

板雖有板槽，看是死物，而亦在乎人之運用，欲快則縱之，欲慢則隨之，完全操之於唱家，搬不好必開閘，究其實熟能生巧，巧妙在於靈活，應當閃一板，或由中眼使腔，只要唱熟方可任意用之，凡百在於熟巧至於走板，大約童伶頗不見多，率皆年老氣弱，偶一不愼，即易走板　是以走板不能算錯

昔者孫菊仙暮年演逍遙津於天津下天仙，歌三眼二簧連次脫板三次，臺下明知走板，不苛責，以其衰邁氣口不勻，非荒腔走板可比也

劉洪升初改老生，在文明園演捉放曹，西皮正板，忽搶一眼，台下報之以倒彩，劉跛子大怒，口出不遜，全場觀衆大嘩，遂由警將劉扭下區罰鍰，此係洪升之過，又因其正在壯年，故不能恕之也

張季直題碩石篋

問尹

吳昌碩，詩畫雙絕，而金石刻劃，尤冠當時，晚年寄於滬上，納一姬，絕聰慧，伺侍調色磨石之餘，每爲捉刀摹劃，絕似吳製，人不能辨，南通張季直嘗爲題石篋詩云：幾年京洛吳公子，買石揮金肯就貧，亦幸尙儀花乳艷，不愁壁立對佳人，君能摹印偏工巓，日日高春尙愛眠，祇恐他年韓約素，人間無數印文傳，『詩後贅數語，『吳君藏石甚富，旣爲題匣，係詩嘲之，時新納姬人』，亦韻事也，詩中有謂韓約素者，爲淸初梁千秘之侍兒，約素字鐲閣善鐫印章，周櫟園載之印人傳中，以此人詩，擬之甚富，

謹言集

△溫氏母訓云：受謗之事，有必要辯者，有必不可辯者，如係田產錢財的遲，則雖辯，此必要辯者也，如係閨閫的靜則自消，此必不可辯者也，如係口舌是非的，久，當自明，此不必辯者也，

△袁氏世範云：大抵忿怒之際，最不可指人隱諱之事，而暴其祖父之惡，吾之一時怒氣所激，必欲指切實而言之，不知彼之怨恨，深入骨髓，古人謂『傷人之言，深入矛戟』是也，俗亦謂，打人莫打膝，道人莫道實，

△溫氏母訓云：凡人家處前後嫡庶妻妾之間者，不論是非，曲直，只有塞耳，閉口，爲高，用氣性者，自討苦吃，

△理學格言云：君子無不敬也，敬身爲大，謹言眞行，是修己第一事，

△又云：毋輕棄人之善，毋輕信人之言，毋輕快人之意，毋輕談人之短、

△又云：片言必謹，德之基也，

△臣鑑錄云：悔不來的言，愼勿輕說，

△又云：門關竊效賊身法天戒明乘捲舌星，

作家風格各有不同

魯迅：冷靜與諷刺
知堂：蒼老
林語堂：幽默
沫若：自我的表現
郁達夫：頹廢
沈從文：神氣
老舍：張、滑稽
張資平、輕飄
葉靈鳳：浮華
巴金：沈着
茅盾：深刻
葉紹鈞：精深
冰心：柔雋
丁玲：深刻
張若谷：摩登

美國女子減輕體重有法

張醉丐

歐美婦女，以身長玉立，腰肢孅娜者爲無上美麗，若痴肥豐滿，未免有損美觀，在交際場中，往往爲衆所輕視也，是以一般婦女，體量發達逾分者，時常設法使之瘦，以博男性之愛近聞美國富家閨中人，得一良法，每日須步行一千邁當，某時出行，某時返家，使非疾風暴雨，決不輕易間斷，有時中途腹飢，則以隨帶之粗糲食物，稍資果腹，力行半年，竟減去體量卅磅，故試行之者，環肥之體，一變而成輕盈燕瘦之身，愈增妍媚，偶檢舊籍得此，思之有趣，賦詩四絕打起油來

臨風綽約美豐姿，女性生平自主持，只爲留心施妙法，最關情是瘦腰肢，

環肥燕瘦費商量，武健須知體力强，三月春風誇得意，歸途踏透落花香，

健康鍛鍊自操勞，逐日長途走一遭，體質看來眞孅娜，半出運動半風騷，

花容月貌綺羅身，寓逐香街十丈塵，願在郎前留美感，不辭勞瘁損精神，

大西洋鐘表眼鏡銀盾行　新京大馬路

◉已於三月十七日開幕◉

特別優待惠顧各貨大賤賣

專門修理鐘表唱機備有機器驗目配光

大連唯一　東方旅館

房屋寬濶寢具潔淨　水爐暖氣衛生舒適　浴室歡迎主顧設有飯廳　菜館方便招待西洋式　車船跑站接送優待　三元至六元房間價目

大連市東公園町七番地　電話（二）四五六八番

雀斑

人造乳

咳嗽嗎？那就用癆息火克啦

COUGH SYRUP

效果本位

凱韓氏補腎良藥勃而興內含有多量生殖活爾蒙所以才能調正强化人的生殖機能增加了男性的活爾蒙

勃而興

有意想不到的　卻病這樣快　是活爾蒙的効力

有意想不到的　顏唐能還少　是活爾蒙的効力

有意想不到的　服後能立子　是活爾蒙的効力

有意想不到的　性交生快感　是活爾蒙的効力

補腎聖藥　勃而興

功用　補腎壯陽　添精益髓　發育生殖　鞏固機能

主治　少年手淫　房勞過度　滑精早洩　陽萎不舉

凡由破身太早　手淫爲害　以致滑精遺精　精冷精薄　子嗣缺乏　交換乏味　性慾苦悶　生趣索然　腰酸背痛　四肢乏力等症　可急服勃而興藥片立能恢復健康　添補精髓　誠爲補腎第一靈丹也

△每瓶大洋一元六角

國內外各藥房均有分銷

總發行　東華西藥商行

閹去了他的生殖器　就消了他的生殖活爾蒙

看這雄雞雄馬劓去了他的睪丸其生殖機能立刻消失雄雞的冠亦即萎縮牝的馬把那雄威頓減這就是

求子有方　還春有術

這都是科學的萬能　可就把這青春不再來的學說給打倒了

地方通訊

慶祝國兵法實施 奉市決定盛大行事
商民高揭國旗奉公隊大行進

【奉天】兵士捍衛國防、護我疆土、而國兵法之實施、尤爲朝野之所歡迎、奉天方面爲紀念國兵法之實施、乃定於本月十五日起舉行各種紀念行事如左、

一、各戶國旗揭揚、

二、協和義勇奉公隊、青少年團之街頭大行進、

三、職業會、當日對國兵法實施之紀念講述、

四、集中八個部隊於大北邊門由呂少將指揮下、向中街小西大和區、及大西等地行進云、

哈市聯五月下旬舉開 選代表須愼重
各分會所提議案亦得具體

【哈爾濱】協和會市本部爲宣德達情之滿底康德七年度市聯協議會、已決定於五月二十七日起、至三十日止計四日、會場預定在新陽區安廣四民優級學校講堂舉行、關於市內四十三分會之代表人員、業經審議爲五十人、各代表之資格、選定之方法、代表注意之點、議案提出之作法、於日昨經市本部擬定如次、

(一)代表人員

省公署分會以下四十七分會共代表五十人

(二)代表資格

代表以具備左記各項者爲原則

1、年齡二十五歲以上之男子

2、爲本會會員經過一年以上且受過訓練者、

3、於所屬分會所在地居住一年以上者

4、德望識見兼全、並熱烈體得會之精神者

(三)代表之選定方法

代表選定之方法、須依分會役員、或以分會總會、經滿場一致之表決、而選定後、依所定樣式、須於四月三十日前、由分會長向地區本部長推薦之、更須經省本部長之認可、惟爲期民族別代表分配合理起見、凡職場分會均須推薦日滿系候補者、各一名、由地區本部長選定一名、

(四)代表選定上之注意

1、代表之選定、絕對禁使以投票、及其他所謂選舉之方法

2、代表者須能代表、當該分會之總意、及所轄本部之意向一致爲原則、倘認不適當之時、得令再爲選出之

3、吸食鴉片者、不得選爲代表

4、對於出席於市聯之職場分會代表、應由分會連絡、視同出勤爲要、

5、代表不得以委任出席

議案

(一)關於議案之作成及提出、

1、議案以分會爲單位、依所定之樣式、作成滿日兩文須於四月三十日前由分會長、向地區本部長提出爲要、

2、議案之作成、切勿專依役員之意見、必須開催分會總會、取滿場一致之決議、用期代表會員之總意爲要、但須於事前令全體會員提出議案、設以役員會或議案作成委員會、整理完畢後、再提出於總會審議爲要、

3、關於議案之整理須注意左記各項

(1)議案必須以一問題爲一件、並要記載議案件名、提案理由及辦法等但其記述須以簡明、直截、具體的爲要

(2)議案之內容、須具有現實的、且合乎會之精神、並須由民衆(會員)之實際生活上、得到之結論、且有全體性、及客觀的妥當性者

(3)向來民族別分會之提案、往往多基於一個民族階級之利害、而主張者、如職場別職業別分會之提案、亦有此等之傾向、務須注意、

(4)對於議案記述上須避免使用違反協和精神之文字、及對政府施政上之激烈批評之言詞、

(5)對於提案理由薄弱者地區本部、得返還提案分會、令其再爲提出之

(6)認當左記各項之議案切勿提出於、市聯協議會爲要

一、違反會之精神者

二、業經實施者或正在準備實施者

三、分會自當解決者

四、會關係議案中、屬於部內連絡者

五、全無實現之可能性者

謀濱省開拓國策達成 重要縣設開拓科
在呼蘭縣決設產業科

【哈爾濱】省下爲開拓國策迎之適進逐次行政機構之改革整備、已積極進行工作、爲期萬全進展、本年度開拓事業之計劃、各縣旗設置開拓科、依照各縣之情形、或增設產業科、以下爲開拓股、工業股、畜產股、農政股、科長爲事務官、所設者巴彥、木蘭、延壽、珠河設開拓科、呼蘭縣設產業科、關於開拓關係之日滿系官員各數名增員、農地造成關係事務日系官員十三名、滿系官員十二名增員、今後省下開拓事業、當能一日千里云、

安東水沒地農民 決定移殖木蘭

【哈爾濱】安東水沒地之農民移住問題、省下木蘭縣、本年度入植之預定爲滿人五百戶、鮮農二百二十七戶、分爲春秋二季入殖、滿人七十六戶於二十四日由原地到達、鮮農百二十戶於五月上旬移入、其他滿鮮農民均於秋後移入云

敬謹迎送英靈
商民均須揭揚弔旗

【奉天】化成護國英靈之勇士遺骨、於本月十三日午後五時四十一分着奉、由在奉滿日各機關團體、及協合會國防婦人會各方奉迎下、將英靈安置於藤浪町六番地、高野山通夜誦經、於十四日當日各戶一致懸弔旗以表弔意、十四日午後九時卅五分、英靈由奉天驛發其行事如左、

◉十三、十四、兩日各戶、揭揚弔旗、表示弔意、

◉於通過沿道禁止喧噪、出於兩側迎送

◉安置寺院內置有燒香台由十四日朝至午後七時止、可隨時參拜燒香、

◉驛頭之迎送及通夜慰靈祭、停車場及寺院等關係、由當該分會參加、

穆稜縣聯會圓滿閉幕 已完成宣德達情使命 （六）

四、關於教育費由街村支出所有學田應歸各街村管理之件(下城子分會)

●理由 查康德七年度、本縣隨國策之施行、將各街村內、原有公立校之廳舍、及傭人費等一切費用、(除人事費)編入各該街村預算、增加甚多村民負擔殊重、可否將原有縣方管理各街村之學田若干垧、移歸就近各街村管理、將該項收入、以充街村之收入、而蘇民困

●辦法 將各該村管內原有學田、讓渡各街村管理、是否有當、提請公決

五、關於國民高等學校設置之件、提案者(穆稜分會、興源鎭分會)

●理由 爲順應地方造林計劃、培養造林知識人材、及謀屬下優級學校卒業生失學者收容、於穆稜地區、籌設林科國民高等學校、查穆稜全境現有國民優級學校十一處每年卒業生約有四百名除女生及無力升學者外、升學志願者最少亦在二百五十人之譜、歷年此項升學者、多遠赴哈埠、或近在寧安牡丹江投考中等學校結果被錄取者、合計尙不足五十人、其餘二百人、便爲失學者之驚人數字、設校收容、誠爲當務之急

●辦法 (一)開辦費一二萬圓、內計建築費一〇、〇〇〇元、設備費二〇〇〇元、建築費由省補助、設備費由地方有力者捐助、

六、公立靈城校優級班增置要望之件、(下城子分會)

●理由 下城子鮮系民戶、逐年增加、故鮮系靈城校卒業兒童、亦隨有每年漸增之傾向、一般鮮人子弟、由該校卒業後不得已即轉入他校就學、雖有火車通學之便利、然而一般幼年兒童、於風雨之天氣、甚感不便、故要望於靈城校增設優級班、

●辦法 學校組合樹立增設優級班之計劃以謀其實現、

關於民族協和實現事項

一、關於開拓團應用之勞工、請按照原住民之慣例辦理以維情感之件、(馬橋河分會)

●理由 特殊地帶內、因勞工不足、而滿系民工資高漲情形、早以官民同感、而引爲憾事者、以故昨年度移來之開拓團亦感受同樣之困難、爲維持賓主間之情感計、乃應其請代爲尋覓勞工、舉凡春耕夏耘、秋收等應用之勞工、咸由村公所代爲指派、以盡先到者之實、惟查工資問題、每不能按照慣例給予、以故常有怨讟及裂痕之發生、如長此爲例、恐有意外之醞釀發生則殊與國策有違矣、

●辦法 一、請開拓民按照當地之慣例及風俗等辦理、一切事務庶可彌止此項遺憾、

二、開拓團雇用滿系農工應考慮原住民之忙閑

備考 馬橋河村之農工、工資自春歷夏抵秋、平均每人之工資在三圓上下、且飲食另給之移民團方面、則給以一圓五角以內、且不供飲食、

三、改善滿系旅館及設置協和公寓之件、提案者(穆稜分會)

●理由 查縣內各重要街村、滿系旅館、室內狹隘汚穢、祇可爲勞働者之用向無充分設備、室內中上級社會人士、實難停宿、是以省縣辦公人員、每多由街村長送往商店寄宿、雙方均感不便、亟應改善、或設協和公寓、以便辦公人員投宿、可否應請公決、

●辦法 1、由商工公會同街村公所促進既設旅店改善設備、2、由街村稍增賃費、及協和分會募集資金、於衝要街村建築小規模協和公寓、

關於國民生活向上事項

一、石炭增產要望之件、提案者(梨樹鎭分會)

●理由 我國冬季採暖用之石炭、最感缺乏、尤其東北滿地方、爲最寒地帶、用量頗多、實爲生活必需品中之首要者然因供給勞力不足、及其他諸種原因、石炭需給有失均衡、且東滿地方一帶中如密山縣之黃泥河子、滴道河、雞西站、穆稜縣梨樹鎭、北平崗、林口縣之小穆稜河一帶等之廣汎地域、有最豐富之埋藏量、若能充實開掘、能應全滿之需要、

●辦法 一、對既有礦區由政府樹立增產計劃、期石炭增產之促進、

二、對未開掘之炭區、予以希望者之許可、對國境地帶內之炭坑請求特殊之辦法、現在勞工缺乏勿流於顧此失彼之弊、

士紳捐資興學
女高校虧累得以彌補

【四平街】本市省立女子國民高等學校於客歲三月間事務員楊愚濃、竊盜公欵五千餘元携妓女潛逃、經市內警察廳司法官員、銳意搜查、並與各地周密連絡迨至同年六月間、卒在中國豐台驛就擒、由警廳白司法科長嚴重取調終了、送交法院處罪、中間之經緯、已誌本報、楊犯雖然身陷法網、但其拐去之巨欵、已恣意揮霍殆盡、其家中貧困、無力償還、該校遭過此種損失、虧累何堪、善後極難解決校長蕭樹森、焦悶異常、全市縉紳、關懷教育者、頗不乏人、又素念蕭校長爲人忠實、辦學出力、不忍坐視乃義不容辭自動寄附、紛紛慨解仁囊、助金興學、似此義舉、殊屬難得、誠可謂地方罕有盛事、記者於欽佩之下、特將助金者芳名並欵額、披載於後、趙漢臣、四〇二圓、故馬龍潭、翟書田、各二〇〇圓、關朝山、王敬先、趙熙春、各一〇〇圓、孟仲文、五〇圓、東亞長、王明宣、劉民生、王鏡波、年榮圃、胡庚瑀、張顯庭、呂樹春、杜潤庭杜潤川、王耀鴻、王化民、劉秀峯、李海山、劉宣文、朱夢西、孔貫一、各二〇圓、李鐵珊、震耀東、靳雅風、呂惠卿、王禮、靳銘閣、楊聚五、王獻臣、王尙武、成允中、牛錫三、劉濟民、劉文瑛、姜榮宸、王子安各一〇圓、蕭夢潭五圓、總計一、六五七圓、

確保治安無虞
警署檢查住居證明書

【開山屯】開山屯警察署、茲爲確保住民之安居、及旅行者之便利起見、故於去歲九月、曾發給住居之證明書、期間爲本年三月三十日、現又延期至四月四日、刻已通知管

火車撞翻汽車

【奉天】十日午前八時十五分、由北奉天驛向吉林發之列車、行至大北邊門外、與〇〇部隊之載重汽車相撞、結果載重汽車撞翻、工人受重傷者七名云

新村預算開始徵收
十五日後即將實施

【奉天】瀋陽縣新村事務決定在十一日開始、關於新村預算、及村稅之徵收縣方通令新村、限十五日以前呈報云

牛生双頭

【哈爾濱】賓縣來人云、該縣五道林子村住有農民王春烈者、家中喂養牝牛一頭、於上月三十日產生一小牛、經王某視之、該小牛生有双頭、精神尙佳、與其他之牛無異、一時傳出、村中老幼齊往參觀、以爲牛生双頭、稱爲村中之瑞兆云、

退伍兵職業問題
現正講求辦法

【哈爾濱】爲使國軍退伍兵職業輔導之具體化、第四軍管區柴田少校、江上軍需藤中尉、軍人後援會山野邊主事、市公署社會科鈴木事務官、於日昨分赴各工廠、各團體視察斡旋、對於人員之採用上、有所商討云、

皮鞋漲價聲中 皮革組合與皮莊糾紛
囤藏皮張有居奇行爲

【哈爾濱】關於皮革價格之高漲、每做一双皮鞋、價格約在四十二三元之譜、其增漲之價格、實令人莫明其妙、於日昨市內曾發生一幕皮革爭執之案件如次道外太古街皮革組合、以皮革缺乏、誠恐各皮商有囤積居奇之舉、派了不少的調查員在各處翻搜、結果在利和皮莊搜出各項皮張五千餘張、約値二十萬元、由各組合員拉運組合內、實行拍賣、已將該貨賣出、竟而又被利和皮莊買去、存放於他處、而各組合員仍照各處翻搜、於十日又將該貨搜蕭、運往組合、在行拍賣、該洋行以此貨係購買組合者、上有戳記、何得再行翻搜、組合以居奇壟斷而問罪、以致双方大起糾紛、不久將到官方理論去矣、

實施吏員訓練

【延壽】本縣自實施街村制度以來迄今已具有顯然之實績、茲者縣當局爲促進地方行政愈趨向上、並資培養人材起見、故刻特招集管下各街村吏員來縣參加之下、在縣公署內、實施短期間之精神更生訓練、俾資彼等素質、有所改善云、

爲期職員生活安定 增給生計津貼
縣公署刻正着手辦理

【法庫】邇來米珠薪桂、物價飛漲、奸商作祟、影響民生、官廳依暴利取締令、雖嚴加查禁、但一般利徒、尙多陽奉陰違、社會上有錢階級、固無問題、惟一般專賴月薪維持生活之公務員在物價騰時、尙時起慌恐一但處此時期、莫不大感不安、政府當局有鑑及此、爲謀各職員生活穩固、俾得安心服務計、均增給生計津貼、以資救濟、其支給辦法、至爲公允、按家族人口數目、以定多少、本縣奉令、正至急辦理中聞該項津貼、係由本年一月份支給、槪在本月或來月、一切調査書類、辦理完竣、即可照數補發、一般公務員、聞此消息、莫不欣喜云、

竄擾數年八名匪團 被警一網打盡
長嶺北正鎭警署樹殊勳

【長嶺】本縣毗連蒙邊地曠人稀、久爲盜匪所竄擾、惟自近年以來、在治安當局努力剿撫之下、盜匪肅淸、人民安枕、王道樂土名符其實矣、推其原因、不外警察官吏均能以不眠不休之精神、澈底檢舉、使匪人無隙可乘咸具懼悛之心、茲縣下北正鎭警察署、在管區遼濶住戶星稀百般困難中、竟於本年二月內得奏偉功、費時月餘尾踪各隣省警境內、結果檢舉馮慶雲以下八人之匪團並獲得大小槍械四支、子彈若干發、當時因檢舉關係、未便揭載、茲該案業經依法送致大功告成、特將經過梗概訪述於下、

檢舉之盜匪馮慶雲(四二遼源)李德貴(三一開通)王祿(三〇長嶺)韓文平(二八昌圖)李生(四九白城子)于海萍(三一白城子)黃振升(三〇白城子)閻明貴(三九開通)等八人均業農、但自大同元年起始即在體檢、白城子、長嶺、郭前旗、各管境內乘機結成匪團、往復竄擾數載於茲、搶劫竊盜無所不爲、人民受害者不知凡幾最後馮慶雲、王祿等三人組匪團、又於本年一月間在北正鎭署管內四十六號屯、搶劫農民劉祥車馬及五十一號王德昌牲畜、北正鎭警察署長孟慶汝氏、聞報大爲震怒、立即督勵部屬、選派幹練有爲之警官數人化裝尋索、該匪團終被破獲無一漏網者、殊値欽佩、共樹功最偉之警官 爲警尉補 趙迺凡、徐廣祥警長高東升等三氏、奉命後不分晝夜潛行尾踪、不辭勞苦不避危險、在長嶺、開通、双山白城子各管境先後六次終將該匪團分別檢獲、一網打盡、可謂手腕敏捷、此堅忍不拔優秀警官、不但爲本縣樹功、即上述各縣中尙有藉此線索檢舉其他匪團之模樣、故本縣當局對於本案功勞者、分別加以獎賞慰勞、即鄰縣治安關係者、對於本案檢舉之敏緻完整亦極表讚許(上照片‖即馮慶雲以下八匪人就縛後、在本縣警務科之撮影、警官即樹勳之趙迺凡警尉補之)、

促進農產豐收
縣向各村配給種籽

【依安】縣當局基於產業開發、農產增產之大計劃、特發給各村麥類籽種、計有燕麥大麥、小麥、等三類、每一屯有四五拾袋、三四十袋不等、本年度之麥類農產物、定能穫得相當之增產云

市聯代表候補者決定
向省本部申請任命

【四平街】本年度四平街市聯合協議會、各分會代表者出席代表候補者、及補欠員、基於各分會之推薦、于八日在市本部會議室、開市本部委員會加以愼重檢討結果、已行決定、由市本部長、逕向省本部長申請認許、代表候補者如下若葉分會、澁田澤三、常應白、花園分會野中賴一、張顯庭、大同分會、今村眞利、王雁久、永樂分會關朝山、共安分會、王德治、電業分會、樺島信夫郵政分會、小倉八郎、國際分會、西原星郎、市公署分會、白島卓治、敎育分會、傅育初、經濟分會王佟波、醫事分會、田坂仁憲、金融分會、周振羽、司法分會、鈴木忠、電電分會山崎英一、滿鐵分會古川澄三、曾我英丸、(以上二〇名)

代表補欠員

若葉分會、木口熏芳、齊俊卿、花園分會、田中昻治、楊子衡、大同分會古監八十八、李芳華、永樂分會李子君、共安分會王星洲、電業分會藤井廣市、郵政分會佐藤律、國際分會、南橋時太、市公署分會、細野武、敎育分會、島田仲、經濟分會、平山榮次郎、醫事分會、竹本二丸、金融分會畢德恩、司法分會、阿部勉、(以上一七名)

村丁與農民接洽事務 嚴禁態度粗暴
縣當局表示重農至意

【法庫】縣公署近查各村村丁良莠不一、每向村民傳達事務時多具粗暴態度、當茲國家增產計劃實施之際、正宜敬農重耕、豈可予村民以惡劣印像事難徵納、實害大體、殊有查禁之必要、乃於日前通令各村長、嚴飭村丁、對村民務應和靄相向、以符國家重農之至意、如此後發現有粗暴臨民行爲、即嚴行懲處、縣長仁政愛民、可謂無微不至云、

質當不准贖純屬流言 愼勿盲信自擾
縣署週知民衆闢謠

【法庫】本縣近日以來、發生謠言、均謂質當中之金銀衣物、將不准抽贖、一律收歸國有或謂限期抽贖、逾期作廢街談巷語、人心不穩、因之一般質戶每多昧於聽聞頓呈慌恐、皆竭力籌欵、爭先往贖、以致各當舖門前、大勢擁擠、應付不暇甚有候至終日而未得贖者縣公署鑑於此項謠言純屬荒誕不經之談、殊有查禁之必要、乃於日昨發出佈告、以闢謠傳、向商民人等、申明當商之設、本屬濟急便民、況個人物權所在、何能收歸官有、況値此春耕在邇、經濟困窘之期、所質金銀衣物、如不急待需用、不妨從緩辦理勿滋紛擾、倘今後如有不逞之徒、妄造謠言、煽惑人心、一經查出、定即從重懲辦、決不姑寬云、

就學生徒激增
實施二部教授

【四平街】本市各級學校、本年春季開學後、入學的生徒特別增多、尤以小學爲最、依照原有之級數、尙敷多四百名、所以市公署教育股、鑑于此項敷多生徒、無校舍容納、非常關心、教育股長孫仙竹氏、一再設法、先令各校施行二部教授、全市增添七級、尙積極計劃設立分校中、所以就學者、尙能維持云、

彭副市長視察各校

【四平街】副市長彭淸裕氏、蒞任以來、對于市政大展懷抱、極謀進展、關乎教育更爲注重、爲徹底明瞭市立各級學校辦理之實況計會于日前偕教育股長孫仙竹氏、親赴各校視察、以資整頓、閱所之校關于設備、教學管理、並兒童勞作精神、均有詳細考核隨時指示、復向學生講話喚起兒童有忠君愛國之思想、均甚周致、似此之熱心教育、將來我市教育之振興、不無可期云、

新任司法科長
島田氏蒞營

【營口】新任營口警察廳司法科長島田兼吉氏、在警察廳人事異動發表之際、應與今枝司法科長互相辦理交代、但當時氏正在新京講習中、故延遲迄今並未到任、刻已講習終了返鞍山原任整理經手事宜、於八日由鞍來營履新、當日分向各機關作新任的訪問云、

影院改劇場
觀者踴躍

【四平街】中央大戲院經理陳蘭泉因爲映演電影、觀覽的人不甚踴躍、爲迎合一般市民的心理、最近要給觀者換口味、改爲劇場、和道東大觀茶園財東合流、用他的底包、另從遠方邀到名角紅淨白玉坤、自本月六日、起始演唱、票價一律壹圓五角、因爲白劇角、是馳名各地、所以連日來雖然價高漲、觀衆非常擁擠、都加以好評云

野妓騙農夫
報警所捕獲

【四平街】警察廳對于野妓暗娼、向來徹底取締、像旅店裡、時常有野出沒、道可是始終沒有肅淸、像東南市場附近秘密賣淫者尙有相當數目實在與社會風化上、有重大關係、于本月四日、中央綉路派出所、警長王世昌、巡邏勤務中、行抵南三馬路三三號、有莊稼哥張英、哭訴報告他被暗娼、竊去國幣二百三十五元、是因爲在當日走在范姓的門前、被野妓邢翠芳(二三)拉到屋裡、走出來詳細一摸兜內錢包、不翼而飛、返回向她索要、竟不承認、乃請求追辦、王警長據報後、乃隨他到該范姓家、把野妓並范某一井拿獲、帶回分所審訊結果、邢翠芳也承認了、是在張某結衣鈕扣的時候、給偷去的、自己手中留下四十五元、餘一百九十五元交給范某姑娘手中不諱、乃將該三人送警廳懲治云、

錢被友人騙去
尋短見自殺

【哈爾濱】道外二十道街興業街十二號、住有李東源者、年五十九歲、本市人以苦力爲生歷年以來歲錢業業手中積蓄下了有四百餘元國幣、於月前與友人提及開設一小舖好來維持一家子生活、時有友人某亦願出資若干合作、即將李之四百餘元國幣騙去一溜煙來個影無踪、李某各處查找、也沒有消息、於日昨赴街買了幾角大烟午後八時吞了下去、等着自殺了事、當被家人瞥見電召救急車前來、施行洗胃手術而未能致死、今後交朋友的諸君們、可要加一點小心呀

石門統稅局 增加職員薪俸

【石門】本市統稅局、以現在都市生活高昂、米珠薪桂、所屬職員等、仍以前定之薪金維持生活實有入不敷出之概爲此、特請准主管機關、每員分別成績、均予以分別加薪至六成以上、一般被加薪之職員、精神異常振奮、對於工作、加倍努力云、

天津新都市建設 工程局現積極進行
收買民地已規定登記日期

【天津】建設總署天津建設工程局、爲實施天津新都市計畫、對劃定之區域、爲進行收用土地之初步工作、決先辦理登記調查手續、關於登記地點及日期等、已均規定、各權利人可按規定、分至指定處所、或津市河北宙緯路該局內、携帶紅契、糧票永租執照、法院證件、印鑑、略圖及其他權利證件等辦理手續云、茲誌規定如後、

一、大直沽十日至二十日、在村公所、二、小孫莊、三、新開口、四、鄭家莊（二十一日至二十五日村公所）四、汪莊子、五、婁莊子、六、張達莊、（二十六日至三十日村公所）七、賈家沽道、八、張貴莊（縣屬五月十日至二十日村公所）

再、新都市第一期開放地區劃定之特三區八經路至十二經路、六緯路至八緯路間之地基該局對預期配置之住宅商社等之建築爲便利興工起見曾公告收買、該域內土地、限二月杪以前、携帶契證登記、現因未克辦理之權利人尙多、特展期至本月十日止、繼續辦理、茲已辦竣云、

石門最近糧價

【石門】石門市之食糧、刻因、四鄉運輸活躍、存儲量頗豐富、故近日之價格低落每斗約一元、一般民衆莫不歡欣、茲將石門市重要無糧價格介紹於左

『麵粉』伏地麵每斤三角、玉米麵每斤三角、

『大米』淸水米每斤五角、江米、每斤五角、

『雜糧』、小米每包五十三元、玉米、每包三十五元、高糧每包三十五元、綠豆每包三十三元、黑豆每包三十四元、黃豆每包三十三元、

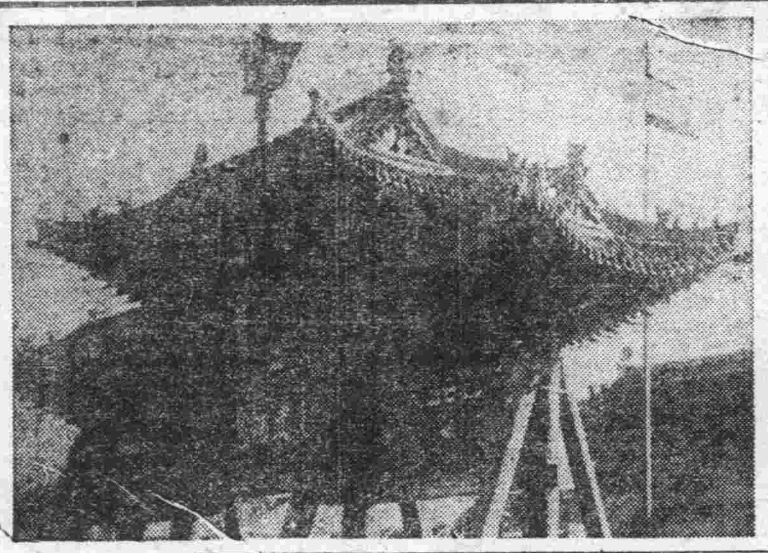

↑山西省署前牌樓

一場小火警 損失三百餘元

【北京】東單西堂子胡同甲二十三號、日商興亞日華商事會社、於前日下午七時許、因在北房東裡間所放之藥水瓶藥水流出、引着瓶外草套、於是隔扇等物、隨之起火、經消防一二兩隊極力撲救、結果損失三百餘元云、

娼窰漲價後 遊客絕跡 將恢復原價

【唐山】本市新民會市指導部娛戶職業分會、前以米珠薪桂、物價日騰、難維生活、特呈請當局准許提高價格以來、各等娼妓日無顧客、而妓女叫苦之聲、轟動唐市、聞近日各業者有請該分會呈請當局再恢復原價之說云、

點綴市街美化 警局飭民自動植樹

【天津】市警察局、以樹木之爲物、既能吸收炭氣、又能遮蔽烈日、又能點綴風景、於市容觀瞻、人民衛生、均多裨益、近查本市各馬路通衢、前植樹木、多半殘枯、與市容不雅、極應提倡人民自植樹木、以壯市容、至樹苗一項、分爲槐柳二種、由各當地商民住戶自購、並須負保護澆水之責、日前特令各分局按照界內需要植樹地點、派員會同地方鄉長、居時勸導提倡、務期於本月內一律實施、並將辦理情形具報云、

竊物被捕獲

【北京】本市內二區警察公局十一派出所、警長李俊英、於前日晨三時許、巡查行至宣武門內大街地方、見一人潛入八十四號日人弘中信二寓所之中、旋即由門內偷出皮鞋衣服等物、該警長正在門前守候、當將其扭獲、供名李德福五十二歲、北京人、現由天津來京因貧偷竊、該警長遂將其捕獲云

清明植樹典禮
於觀耕台舉行各界參加

【北京】京市二十九年植樹典禮、已於五日上午十時、在先農壇內隆重舉行、松柏交翠之先農壇內、冠蓋畢集、壇內樹木、遍貼標語、提倡造林、亦可見市當局對造林注重之意、屆時參與典禮者、紛紛蒞臨、有市長余晉龢、秘書長吳承湜、社會局長張水淇、財政局長沈允昌、教育局長王養怡、衛生局秘書主任周振璧、警察局科長錢宗超、魏海疇、各區分局局長魯紀周、袁華漢、李銳、鄭荷生、胡錫佑、竇以銓等及各隊長、市署七局一處職員並各機關團體學校代表共六百餘人、典禮在觀耕台舉行、台上交叉國旗置播音機、台下前西方爲各團體代表席、東方爲各機關代表席、後爲各學校代表席、參與人員、精神充滿、服裝齊楚、台右列警察局樂隊、整齊鮮明、十時餘市長蒞場、遂於樂聲悠揚中、啓開此隆重之典禮序幕、起始奏樂開會時全體肅立、向國旗行最敬禮、禮畢、主席余市長致懇切之訓話、勉諸員切實提倡造林、並說明本屆植樹節之重大意義、講畢由市立體專校長李洲指揮各校學生向左右徵退、由余市長領導全體、即在觀耕台前共攝一影、以資紀念、攝影後、全體偕至地社壇南方植樹地點植樹、余市長、吳秘書長暨各機關團體學校代表均欣然持鐵鏟覆土於根、一時二百株側柏於頃刻中栽植完成、行見明歲柏樹發芽、翠茂成林、殊爲可紀念之一頁、茲誌余市長訓詞如下、

市長訓詞

●●●今天爲民國二十九年清明植樹節、當此時風和日麗、草長鶯飛、本席得與同寮諸君子、齊參盛典、不勝忻悅之至民國以來、年年植樹、植樹典禮、亦年年舉行、原無足異、惟今年植樹節、其意義尤爲深遠、蓋自蘆溝事變、四萬萬同胞、咸走入絕地、士卒骨於鋒双、老弱轉於溝壑、乃不可數計、幸有憂時碩彥、倡導和平、新中央政府、乃於數日前成立、民國一綫生機、實繫於此、今日植樹、深願所植者欣榮滋長、如國家前途、由和平建設以日臻强盛、春陽布令、促進生機、實協天人合應互相感召之理、此則尤所企望而欣喜不置者也、復次、專就植樹言北地風高物燥樹木長養、當較南方爲難、欲其滋長繁榮、要當以時培養無使枯槁、故自民國初年以來、歲歲植樹、而能長成者、實不及半數、故此後培養灌漑之力、實不可少、古人云、十年樹木、願共勉之、

再附造林宣言如下、

造林宣言

●●●農林是一國產業之基本、而林業與農工各業之人民生計有密切之關係吾國以農立國、徵之從前歷史、周時曾設虞衡之職掌、管山林之事、可見古代對於林業之重視又凡通都大邑、名勝之區、無不擅林木之勝、如果林政廢弛、都市必呈枯燥之象、郊原也將荒蕪、其影響所及、使氣候失調、水旱頻仍、疾病流行、生計困難關係國計民生、至深且鉅政府對於林業、有提倡之實、特於清明節日舉行造林、作爲人民之倡導、考造林之利益及於農業者、爲調節氣候、涵養水源、防止旱潦風雹災害、及於工業者、爲各種原料多要取給於木材、譬如建築房屋、製造舟車、橋梁、鐵路、枕木種種、多以木材爲原料、及於人民生活者有木材造成器具、才能供於日用、所以木材缺乏、就能影響到吾人生活、可見種樹實爲吾人切身的一件重要事體、再說北京爲古都名勝之區、每年各國人士、觀光遊覽、連袂而來、如果林木點綴得宜、令人起一種美快之感、本市榮譽、更可馳名於海外、造林既有以上種種之利益、經政府提倡於先、希望人民努力於後、幸勿觀望、視爲具文、還就是政府本年提倡造林之主旨、

津市舉行植樹典禮

【天津】津市當局爲提倡民衆造林興趣起見、對本年植樹典禮決擴大舉行、在市工務局之積極籌備下、於五日上午十一時、在河北新開河育嬰堂舉行、是日天朗氣清、參加者各機關主任以上職員及各學校學生共千餘人、儀式極爲隆重、開會如儀後、首由溫市長致開會詞、繼由特務機關長代表〇〇部隊長致訓詞、最後奏樂攝影畢、即開始植樹、旋於十二時許禮成散會、茲誌溫市長開會詞於後、

當此春滿大地、萬物向榮之時、正値興亞之氣運高昂、新中國建設方殷之際吾人於此迎入景物一新之清明佳節、而舉行國家垂爲典則之植樹典禮、其意義之深刻重大、更有百倍於往昔者、各學校各團體參加之踴躍、情緒之熱烈即足以覘市民對於建設事業認識之透澈與期待之殷切、復承友邦各官憲、賁然蒞臨、使大會充滿蓬勃燦爛之光輝、而完全表現親善合作、和平建設之精神、此本市長所不勝欣幸而感謝者也、關於植樹典禮之歷史的意義、與夫造林之類別與效用、世珍（市長自稱）在去年今日、闡述甚詳、凡我市民、當復記憶、去歲所植之樹、雖經秋間水災之打擊而有所損害、但成活之株幹、繁榮滋長者、亦復不少、然此不過建設之初步、與吾人市都綠化運動之計劃相去尙遠、現在國家秩序日趨安定、一切庶政、均入正軌、吾人應力矯過去虛應故事之陋習、效法友邦國民勤奮篤實之美德、體察政府十年樹木百年樹人之至意、努力於植樹建設、爲全市增加美觀、爲市民保護健康、本市擁有市民二百萬、每人最少栽植一株、當甚易易、合而計之、當有二百萬株之成活、日就月將、生生不已則天津市容之綠化有不期然而然者、此都市生活上最重要之條件、每一市民皆負有栽植與保護之責任也、再進而言之、植樹造林、乃根本建設之象徵綠化運動、即愛好和平之意義現在中央新政府旣已樹立、今後大致方針之實施、即領導全中國民衆踏上和平建國之途、和平建國、是吾民數年來於水深火熱中所昕夕企求者今應時勢之需求、而產生此理想的良好政府、是國家之根本的和平建設、由此開始、吾人努力於造林建設之大事業中、首當擁護中央政府之和平政策、以達吾人根本建設之目的此植樹典禮之新的意義也綠色爲安全與和平之表示赤色爲恐佈與危險之象徵吾人所愛好者爲和平、而威脅和平造成恐佈者爲共產黨之赤化政策、吾人欲保持和平、必先對於威脅和平之共產主義、加以徹底之剷除、此綠化運動之又一意義云、

於中國新政府成立聲中 察哈爾盟開縣長會議
期盟內政治更有强力進展

【張家口】蒙疆全土、值此新中國建國聲中、一切政治、積極向明朗化途上躍進、俾民生之安定政治步入軌道正堪爲蒙疆民衆前途抱有莫大之期待與歡欣、察哈爾盟公署有鑒及此、於百業勃興展時、爲强化各盟機構、改善民生起見、特於三月杪在盟公署會議室、招開全盟所屬各盟縣長會議、共討論之範圍、不外爲盟內政治經濟、文化、司法、及其他有關於收善民生、開發產業種種重要協議問題、作有系統之會議、開會日期共三日蒙古聯合自治政府、並派有專員出席、指導一切云

宣傳訓練生 來張視察

【張家口】華北派遣某某部隊宣傳訓練生四十九名在出原指導官引率之下、於日前午前八時、來張實地研究蒙疆事情、下車後立即訪問某某部隊、興亞院及政府、午後一時參加政府於遠來莊主辦之歡宴二時起聽金井顧問之實地體驗談、該一行翌日訪問蒙疆學院、日本神社、陸軍病院、及其他機關後、搭再次日午前〇時十分出發之列車、歸返北京云、

張家口市內 增設自動電話

【張家口】張家口市內自動電話安裝以來、頗便利市民之使用、茲以張市人口日益增加、事務紛繁、感覺有不敷應用之虞、蒙疆電氣設備株式會社、自去歲添設電話以來從三字起始、業經分別裝竣、自三月下旬已開始通話、聞此次添設電話、僅限於各機關會社方面共三百餘具云、

龍關縣公署募集 工藝作品
四月末止、一等賞金千元

【張家口】察南龍關縣公署當局、鑒於該縣農民於冬期或農閑時期內、率多無所工作、茲爲獎勵民間副業以期輔助民生起見、特於日前發出通告、懸賞募集各種工藝作品、凡應募者須利用現地材料、製作費用低廉且容易製作者、範圍廣泛或爲土產物有輸出國外之可能者、均爲合格應募時於製作品添寫說明書、限四月底送交該縣公署民政科、如被選仲、除於五月十日以日華兩文在蒙疆新聞發表、當選者一等並予獎金一千元二等一百元、三等三十元、審查人員、已決由縣長、參政官、各科長、警務指導官產業指導官、商會長、地方委員、蒙疆新聞龍關支社長等擔任云、

謀民衆福利 調整蒙疆物價

【張家口】蒙古政府當局爲安定民生、集中全力、掃除囤積操縱者、依照平允價格、斷然實行、按此次厲行公價、實由於上年舊曆臘月間、一般商賈、藉詞來貨成本過高、如以公定價格出賣、未免虧本各商、推出代表、向商會及當局呼籲陳詞、如果撤銷官價、則百貨（雜穀、麵粉及日用必需品）自然上市公開交易等語、彼時當局爲體恤商艱、遂將公價一律撤銷、按理推想貨物必當應有盡有、公開交易、方屬正當、詎仍然無貨、固然少數富有之家、頗可能以大價暗向奸商通融、購得大量米麵、所苦者、爲一般中下層人民、旣無恒產、收入又屬微薄因之此等奸商利徒、只爲自私自利乃造成多數民衆之不安、此次蒙古政府、爲解除人民困苦、會於日前、在上堡遠來莊、招開會議、討論物價之調整辦法、以俾解除人民困苦而向建設新東亞途徑邁進云

革新度量衡制 已規定計畫（三年猶豫實行）

【張家口】蒙疆域內之度量衡、隨政治社會情勢之變化、此項法規在適用上已發現幾多之缺陷、政府有鑒及此、遂自去夏以來、即在工商科、急從事於新度量衡法之規則因近自已獲得成案、業已擬定、經審議後、政務院會議、在可能範圍、迅速公佈、再關於此項新法規之實施、乃考慮檢查取締機關、計器製造公司（預定爲特殊法人）之整備、使一般徹底了解此項旨趣並設備計器之準備等、預定猶豫期間三年、因此結果似由成吉思汗紀元七三八年（昭和十八年）起實施之、

優待各校乘車

【張家口】張家口鐵路局爲優待各地教育界人員、會擬定教職員學生減價乘車辦法、業經施行、由局方發給乘車減價票、分送各廳盟、轉發所屬各市縣學校應用云、

趙各庄選舉聯鄉長 統一事權振興鄉政

【古冶】趙各莊爲開灤礦區、華洋雜處、向分東鄉西鄉、因有畛域之別、遇事難趨一致、殊覺有妨鄉政之振興、縣當局有鑒及此、特訓令聯鄉分署、轉飭兩鄉於十日內公選正副聯鄉長各一人、總攝鄉政、統一事權、當於本月五日招集各界人等假燕春樓選舉大會、到會者約八百餘人、情況異常熱烈、在各方官憲、滋場監視之下、用投票法選舉、結果毛致岐氏得票最多、當選爲正聯鄉長、副聯鄉長則爲呂學文氏、唱名時全場鼓掌、表示歡迎按該二氏爲辦理鄉政多年之斷輪老手、聲譽素孚、今次被選、能總攝鄉政、當必大展抱負、造福地方可拭目以待、聞該二氏俟縣批發下、始能就職云、

全北京市中小學校 春季聯合運動大會
定期於先農壇體育場舉行

【北京】全北京市中小學春季聯合運動大會、經教育局體育保健股之努力籌備、大體現已就緒、定於本月十九、二十兩日在先農壇公共體育場盛大舉行、大會會長由余市長擔任、副會長爲王養怡局長大會競技項目分爲田徑賽、及團體表演兩種、田徑分爲高中初中及小學男女等組、至于一切比賽規程、報名須知、及大會職員、現正由體育股方面擬議中云、

唐市最近調查統計 新市區戶口數

【唐山】本市經調整委員會將四鄉各莊村劃於新市區內後、特爲總計戶數人數日前已經市公署警務科派員調查完竣、其戶數與人數如左、

一、『戶數』大艾莊一六五、南鐵匠莊二〇、太平莊七八、山西劉莊一一五、新劉莊五二、北鐵匠莊一〇、劉營莊五九、鄭家莊一一二、禮尙莊三八〇檀家莊四二岳各莊三六九、候邊莊四二八、西越河莊五五、東越河莊六九老謝莊六六、女織寨八一西稅王莊五一、東稅王莊二六、北稅王莊三九、中稅私莊一五三、新立莊四三〇、賈各莊一〇五、總計二十二莊村、三二八六戶、

二、『人數』大艾莊一一二五、南鐵匠莊一一七太平莊五五七、由西劉莊一九四一、新劉莊四一三北鐵匠莊二一四、劉營莊三八九、鄭家莊一二〇五禮尙莊四七九、檀家莊一〇六八、岳各莊二二五一候邊莊二五三九、西越河莊四一五、東越河莊六九[illegible]老謝莊七八八、女織寨一三四六、西稅王莊六〇三、東稅王莊二五二、北稅王莊二七九、中稅王莊一三九三、新立街一九三五、賈各莊一〇〇三、總計二三一四九人云、

狎妓爭風 互相打傷

【北京】正陽門外興隆義成鐵廠夥計劉貫一、年二十八歲、性嗜漁色、對於工餘之暇、便作北里狎妓之遊、旋在四聖廟永順妓院結識妓女張紅寶、二人情極投洽、劉某報效亦豐有名馮瑞山者、與劉爲莫逆之友、經劉偕往品茶嬉樂、詎料馮對張妓異常喜愛、便蓄割靴之念、結果竟如願以償、且與張妓打得火熱、日久被劉某查知以馮奪伊所愛、便深爲忿恨、卒因忿久成仇、對馮怒思報復、並即與張妓斷絕往來、於前晚七時許、劉復往該院品茶、另挑妓女、致爲張紅寶瞥見亦深爲不滿、便嘖有煩言、劉亦不理、結果因難忍耐、故將張妓毆打、移時適馮前來、聞知此事、竟向劉質問、結果互毆成傷、張妓亦負有流血之傷、經警察聞訊趕到、查詢原委、一併帶去訊辦云、

賭徒輸錢衝忿 扎傷設賭者

【北京】京南魏格莊住戶董萬順、年四十五歲、大興縣人、種地爲業、素好賭錢、前日夜間、在鄰人張隆家中賭錢賭輸、回家欲將自己田地文契拿去作押再賭、其妻馬氏不給至翌日早間、董身懷尖刀一把、往張家、與張借錢復賭、張不借、因之口角衝突、董竟用刀將張左眼扎傷、并扎傷頭部肩部等處、血流過多暈倒於地、後經警察趕到、將董萬順捕獲、解送地方法院、受傷人抬送豐台醫院醫治云

富有趣味之兒◇童◇節 市署教育科盛大舉行

【石門】四月四日爲兒童節、本市如期擴大舉行、各應行事項事前業經市公署教育科多日之籌備、併會向各界徵求贈送兒童禮品、關於是日舉行慶祝會之概略、誌之如下、

甲、兒童節慶祝會辦法、

一、宗旨、以鼓舞兒童興趣、啓發兒童之良知、並喚起社會注意兒童之重要性爲宗旨、

二、名稱、石門市兒童節慶祝會、

三、發起、石門市公署、

四、日期、四月四日上午十一時、

五、地點、新民劇場（共榮街）、

六、參加者、本市公私立各小學校學生、

七、舉辦事項、1、兒童游藝表演、2、張貼標語、3、贈送兒童節紀念品及糖果、

八、經費、由市公署撥發並向各機關募集贈送兒童禮品、

乙、兒童節慶祝會會序

一、振鈴開會、二、全體肅立、三、向中日國旗行最敬禮、四、唱國歌、五、致開會詞、六、長官訓詞、七、來賓致詞、八、兒童代表致答詞、九、遊藝表演、十、發給紀念品及糖果、十一、唱兒童節歌、十二、致閉會詞、十三、散會、

第四期青訓生 舉行畢業式

【唐山】新民會唐山總會、第四期青年訓練生、於前日上午十一時、在所內舉行畢業典禮、市各機關團體均派員參加、屆時開會行禮如儀後、首由該會段科長致開會詞、竹內科長代表于團長暨板上主事致訓詞後、來賓致詞、計〇〇部隊長、（某中佐代）韓道尹（警務科長李竟青代）新民會冀東道辦事處科長吳再生、商會長吳杞芳、地區聯合會長劉錦亭等旋即頒發證書及獎品授與、末由學員代表致謝詞後、並由〇〇部隊中佐校閱之下、舉行閱兵式乃撮影散會云、

拋棄死嬰兒 被警帶署訊問

【北京】崇文門外椅子胡同十九號住戶譚俊山、年四十許、其妻張氏、年三十六歲、於前閏兩月產生一男孩、夫妻異常愛惜、經張氏精心撫育、譚亦隨時注意、實因彼夫妻結褵已及十載、僅此一子、故特別重視、詎料該嬰未知因何、竟患抽瘋之症、各醫束手、卒致藥石無靈、於前日夜竟爾天亡、夫妻異常慟惜、旋於次日晨六時許、便由譚某將該死嬰孩以布包裹携出、欲拋棄於僻靜之地、乃其行至壇夾道地方、恰遇巡查警察見其携布包可疑、故攔向盤詰、譚此時頓現驚慌之色、當因無法掩飾、供出實情、警察恐其間尙有別情、故將其帶段問話、旋將其送往區分局訊辦、並已由分別轉電地方法院派員檢驗死嬰屍以便掩埋云

補血强精丸

專治滑精遺精房事早洩陽萎不舉腎寒精清性慾缺乏之思慮過度精神恍惚頭暈眼花動作氣喘四肢無力結婚太早身體虛弱自汗盜汗面黃肌瘦腰腿疼痛腎子寒涼等凡係因腎虧所得各症無論新久均皆有效服之補腎壯元陽生血液添精髓壯筋骨補元氣之藥也購一試便知功效不謬矣 每盒壹元半打五元外埠函購費免收 內裝款須掛號 老少四季可服不寒不燥之藥

總發行 奉天城內大南門裡大街路東 新大陸藥房

今日公演 十二日起演

陳查禮回國第一部大探案

一張古墓圖引成許許多多千古怪案！ 數件珍貴品追究出離離奇奇四椿奇聞！

珍珠衫

主演 顧蘭君 顧梅君 徐莘園 尤光照 劉瓊 孫敏

國都 新京東二馬路 電話（二）六四六一番

下期公演 明星公司特種出品 十字街頭 主演 白楊

同時合演 天華藝術旅行團 登台獻技

上海新片 今日上映 十二日至十六日 五天 首次來京

華新公司出品全部對白有聲偵探巨片

珍珠衫

主演 顧蘭君 顧梅君 徐莘園

宣傳已久姍姍來遲！！ 驚天動地偵探片王！！ 優待券末日有效

國泰 有聲大戲院 新京市東五馬路 電話二一二五四

下期放映 花燭之夜

新民戲院

四月十二日早場

蓋玉亭 宋寶羅 蘇少舫 翔春燕 韋少芳 陸英祺 焦麟崑 續景山 劉少舫 翔春燕

全部楊家將 南陽關 徐策跑城 翠屛山 殺山

晚場

安桂舫 劉少春 楊春霆 蘇雲亭 宋小舫 韋寶羅 焦麟崑 翔春燕

問樵鬧府 罵殿 逍遙津 十六本西遊記

大安電影院 西五馬路永春路 電話（二）二六八四

今日貢獻絕大 四月十一日 十二日 十三日 十四日

新華公司出品 古裝偉大艶片

木蘭從軍

主演 陳雲裳 衆星合作

下期上映 聯華鉅片 搖錢樹

吉林專利 閣傳綬 (圖)

第九五四號
吉林支社
吉林市商埠地三緯路十號
電話三二一八番

於國兵法頒布同時 國民指導委員會開重要協議會

業圓滿決定一切宣傳方針

國兵法施行國民指導吉林省委員會第一回會議已於本月十日午後三時、假協和會會議室舉行、協和會中央本部岡田弘報科長來吉出席、省方則有植田委員長以次第二軍管區祖川兵事處長、耿民生廳長、永井國立病院長、以及其他各委員列席下、對宣傳並宣撫進行方針有所討論、且關於委員會之組織規程審議、並定於十五日於〃國兵法〃施行之同時、而舉行慶祝大會、當場決定其行事、至午後五時散會云、

十五日國兵法實施當日 將作盛大慶祝

軍人學生萬人整列街上行進

國兵法已於昨天(十一日)正式公佈、此乃劃期之大國策、故全滿一致相呼應、定於十五日舉行慶祝大會、吉林省以吉林市爲始、各主要都市一齊盛大慶祝、以期喚起國民知所覺悟、而強化其意義、其行事大致如下吉林市因係第二軍管區之所在地、爲使市民徹底認識本法之重要性、當日(十五日)舉行慶祝之當時、以今年入營之新兵〇〇名、(傳參部隊)、軍隊、學生(國民高等學校學生)義勇奉公隊、青少年團員共約八千乃至萬名、以軍樂隊爲前導、於當天午後三時排成縱隊在街頭展開大遊行、顯示青年氣吞山河大無畏之精神、並歷訪各方面以致謝得有報國之機會各戶皆要懸掛國旗、國防婦人會則訪問入伍軍人之家族、赴陸軍病院慰問傷痍諸勇士、同時並假南大馬路公會堂開催講演會、演映軍關係之電影、國家樹立百年大計根基鞏固全在此舉宜夫國民之雀躍歡喜、屆期全省爲軍國色彩所充滿、其熱烈情況不卜可知云、

因借錢行騙 被告發治罪

有郭鳳山者(二四)、住西關後新街黃馬販胡同一八號、充某自動車行司機、伊素日行爲不正早爲隣里所悉、莫不遠之、故與其來往者甚少、有李麗氏(五七)、住東關福興里六九號、伊夫於去歲亡故、遺產頗多、故麗氏手內積金亦謂不乏、可是郭某因同麗夫素有厚誼之故、在今年一月二十七日、郭某向麗氏借了國幣一千圓、言稱買貨、數日後即奉還、同時並與麗氏立有契紙一份、上寫於七年度十二月廿七日奉還、麗氏本不識字、故不得知、孰料郭某將錢騙到手後、即隱匿不見、於日前麗氏方偵知郭某已自外埠歸來接家往新京、麗氏到警廳司法科把郭某控告、由該科趙司法股長、親訊之下、見該郭某確有詐騙李麗氏之意決依法治罪於郭某云、

準備行駛人造湖內巨輪 近即由哈來吉

哈爾濱航政局、爲開拓第二松花江之水運、茲於小豐滿水電堰堤合攏落成之後、永吉及蛟、樺三縣有多數良田被水淹沒、勢將出現世界第三位之大人造湖、面積約有七百滿里之寬廣、平均水深三十呎千噸巨輪可暢行無阻、該局以試航性質、去歲夏季會派來四百噸級之江運輪船一艘、由哈爾濱經扶餘溯水航至吉林、駛至小豐滿水閘上游停泊三月之久至初秋乃復返哈、當將第二松花江船路探探明白、蓋因離人造湖浸水之期尚遠、所以復又下航、但水電閘門工程本年初已入於第二期、上下交通杜絕已在目前欲行駛於人造湖內的船舶、在今年六月末日以前、勢必開入小豐滿堰堤以上、水電當局已將此意通知與航政局、故該局當乘春天松江漲水之機、派二隻三百乃至五百噸級大江輪由哈來吉、五月末頃可以到達、彼時則駛至小豐滿上遊入渠停航以待機宜勢須閑置一年餘、候至康德九年春於水電竣工(第一期工程)人造湖出現之同時、當見該巨輪縱橫活躍於水上矣、人造湖將來可成爲〃國立公園〃中之一部、氷上交通之便利、下由小豐滿上至樺甸、地方振興產業開發、以及湖邊農產之輸出、當唯此是賴云、

馬拉蓀大會 開始報名

本報吉林支社爲慶祝戰捷而擧行之馬拉蓀大會、業已規定於月之二十日擧行、務希有志諸君、依據左列手續報名爲荷、玆略誌大會內容如次、

1、往復路徑‖由吉林神社起程、至小白山折回、仍以神社爲終點往復共十七公里四、

2、報名日期‖由即日起至廿日正午止、每日午前九時至午後六時

3、報名地址‖吉林市三緯路十號本報吉林支社(電話三二一八號)或體育聯盟省事務局均可、

4、報名手續‖請籍明氏名、年歲、職業、住址即可希有志的健將們、依依照右記各項、踴躍參加云、

對假冒騙人者 當局將嚴查 幷令市民預防

吉垣近來屢次發現、有不法之徒、冒充警廳刑事、在街衢巷口僻靜之地檢查行人、以致被騙者頗多、而金錢之損失甚爲重大、莫不紛紛向各派出所報告、警廳司法科得知、爲愼重計、故刻下已派捜查股諸刑事嚴防密查、同時並警告諸市民更宜諸多留意、以協助當局嚴查、在官民聯合一致密防之下、想彼等非法之徒、決難逃警網、不日定可一網打盡、爲市民除此大害云、

冒官檢查行人 騙錢然後逃走 失者告到警所

吉垣閭律師胡同一號、住有王玉堂者年三十許、於十一日午后五時許、赴西關辦事、行至北山下鐵道附近、突有一年約四十許之滿人、身穿國防色呢大衣、頭戴協和帽、足登皮鞋、手中還持着一把尺許長的小刀、對王言稱伊是錦成坊派所警官、因奉上奉命令、爲臨時檢查言畢即向王某嚴加檢查、遂將王某袋中之錢包捜出內有國幣二十四元、被伊拿去、以後將皮包拋於地下、伊即向西走去、王某待伊走後將錢包拾起查看見內裝之國幣、已分之皆無、該王某乃立趨運恩衛派出所報告、請該所代爲尋覓云、

於人造湖出現之時 將增設水上警察隊

永吉縣警務當局、鑑於水電工程不久告竣、三百七十平方粁之大人造湖、也將隨着而出現、彼時對於該湖水上之警備事宜、因與交通、治安、產業、經濟上均關係綦重、取締自應週密、以期進行圓滑而免不虞、故擬在小豐滿另設一水上警察隊、隊本部置於小豐滿松花江上遊卽人造湖流域內、擇要隘設置分隊、並購備自動重油式警備艇二三隻、以及帆式警備船若干隻、遊駛湖面、保護行船、以期水波地內治安之萬全、關於設立的方針、正在詳細計劃中、事前預備妥當、以待屆時即行成立云

汽車軋傷老翁 司機被捕處罰

吉垣交通株式會社市內線之乘合車(大巴斯)、日前午後一時、該社由驛前開往臨江門之一六〇六號大巴斯、運轉手爲鮮人金和燮(二五)、該車將駛至臨江門停車所時、突有一滿人老頭、名閻臣、現年已七十有四、在該車前徐行、致被車撞倒、遂把左足軋傷頗重、幸該管臨江門派出所聞驚趕赴現場、見閻翁伏臥於地、尚存奄奄一氣、遂立刻把他送往國立醫院救治、同時並將運轉手金某解往警廳司法科、由該科司法股、中島股長訊問、據國立醫

確保市內治安 檢舉多數乞丐 警廳分別加以救濟

吉林警察廳保安科爲確保市內治安、以免發生偸盜及其他事故起見、特於日前將市內乞丐檢舉、其中健康者十八名、疾病者二十九名、殘廢者十九名、海洛英癮者七名、共計七十三名、刻已分別送往康生院及普濟院、旣保安於社會、復救濟多數乞貧乏無業者、誠爲善擧云、

吉林市車業組合 擧行六週紀念式

本市車業組合成立六週紀念、假北山飯店擧行隆重紀念式、出席者有傳警察廳長崔保安科長、及組合主事以次幹部人員五十餘名、於十日午後三時開始擧行儀式如下、(一)一同入席、(二)向國旗行最敬禮(三)致開式辭(四)業務報告、(五)廳長訓詞、(六)來賓祝辭、(七)閉式辭、(八)撮影、並於儀式完畢後即在該飯店開盛大宴會云、

妓女擅作威福 與客時惹是非

俗語云不下窰子不當太太、這話也有一部分道理、不過在還後當太太以前、決不應該擺出太太的架子可是偏偏就有這種無知的妓女說來雖近荒唐却也實有其事市內推一惵有的頭等妓館昇平書寓、有一個紅不紅的姑娘叫燕燕、大概是長了翅膀、不然就是有了靠山、每當客人去打茶圍的時候、總是呆不到一分鐘就飛出去、並且氣派千足酸臭歪劣交加、正眼也不看一眼、旣化錢還得上賬、日前有張某者前去閑逛、飽受白眼遂飲恨悵然而去、恐以後、再生變故、對於社會治安亦難免有防碍、深望當局加以防止云、

三皇廟會熱鬧 瞽者皆來參加

本月十日(陰曆三月三日)係屬三皇廟會、瞽者仍循前例、擧辦盛會、當由盲人會主持一切、該日雲淡風晴、景色絕佳、故四鄉各縣趕來參加者亦不在少、瞽目之人聚集一堂會場爲城內三皇廟、非但趕集作小買賣的人們不少就是參觀的紅男綠女、老嫗少婦、更屬人山人海的衆多、城裡通天街的道上眞是人踵相接、絡繹不絕車水馬龍、成爲蔚然大觀、人聲鼎沸、嘈喧非常、致使維持秩序之警察們忙碌已極、至十時頃開會如儀首由會長率領同業百數十人、齊拜於三星偶像之前煞是好看、然後奏樂、用飯、於午後四時頃、仍然熱鬧云、

再飭令各商號 勵行明碼實價

在此非常時之下、吉市警廳保安科、爲保定民生計、故對市內各業者商號所售賣之物品、力求低廉更爲防止暴利起見、勵行明碼實價、自當局發佈命令以來、市內各商號遵奉章程勵行者、固屬不尠、但其中仍不法商號、爲獲漁利、而陰奉陽違者、仍不乏人、故保安科再度派遣經濟警察、到各商號、再爲最後警告、倘再有故意違者、決嚴重處罪不貸云、

水滸拾遺 (785)

張青山著

第二十四回 神師道孤軍被困葵花峪 武二節双刀大戰楊樹坡

我們大爺也無妨碍、因爲方臘照着那一面、他也不敢加害我們大爺、」史纖强說道、話雖如此說、但是那方臘居心叵測、也不可不加仔細呀、小侄是因爲在此守莊不克前去、請師叔分神去走一遭、方爲穩妥吧、」安四爺點頭說道、我明天去一趟就是了、」當時計議已定、天色已晚、從人點上燈燭、史纖强命人擺上酒筵、款待老俠祖孫、安騰蛟略爲吃了一點東西、便打起哈欠來了、安四爺一看、問道、你是乏了吧安騰蛟說道、可不是麼、我要先睡去了、史纖强忙命從人、把安小俠領至書房去安歇、安騰蛟把從人遣去、獨自坐在書房、暗想道、我苗祖父旣然困在金陵城中、必然是兇多吉少、倘有疎失、那還了得、我若不知道便罷、今旣知道了、豈可不去解救呢、想罷、潛出房門、縱身上房、施展飛騰術、竄房越脊、出了莊院、繞過方恒的大營、一直向金陵城而來、不一時已然來至城下越過護城壕、至城下、施展壁飛的工夫、攀援而上、至城堞、翻身躍入、順馬道。飛奔至城下、好在是輕車熟路、穿大街、越小巷、逕向鎭國王府而來、比及切近、飛身而入、竄房越脊、來至銀安殿上、用珍珠倒捲簾的工夫、垂下身來、向下探視、用舌尖舐破窗紙、往裡觀看、見方臘正與苗老俠客及金山長老飲酒呢、聽金山長老所說的話、一味的是和平辦法、再看苗老俠客、是垂頭不語、冷笑不住、方臘是一再的挹歡、看見這種情形之下一定苗老俠是吃了方臘的虧、心中暗想我何不戲要戲要他、也給苗老俠客出出氣呢、想到此處、翻身上了殿上、打算找一塊碎石瓦片、往菜裡扔、不想正有一堆猫矢在瓦壠之中、忙由腰中掏出一張紙、墊着把猫矢撮拏起、復反翻身至房簷之下、把身體攀住、往下觀看、正趕上縱人端上一盤蒸芦鴨、從簷下經過、忙把臂往下一伸、置猫矢於菜上、然後仍把身形躲在簷下、隱藏起來、不一會見方臘縱出殿外、在四下裡找了一遍、復回入殿中去了、這才由簷下翻身上了殿上、〃由殿後坡躍下、鶴伏鷺行、向方臘寢居之處而來、來至切近、伏在窗外向裡窺覗、見有方臘的三個親隨、正在外間屋飲酒哪、就聽中間那人說道、我們瀟軍師配合的那種麻藥可眞厲害呀、就是像苗老俠客那樣久闖江湖的人都被麻倒、你們說那藥厲害不厲害吧、又聽旁邊坐着的一個人說道、

保肺露

止咳平喘特長如次

一、肺部含蓄之痰必借咳嗽之力以震出之保肺露能溶化黏痰頑痰如水毫不費力便可排出咳嗽無由發作自然停止矣

一、氣管因受刺戟發生痙攣故有氣促哮喘現像『保肺露』能鎭靜呼吸器官緩解氣管痙攣則呼吸舒暢哮喘平息

一、藥物每多苦辣惡味患者入口爲難以致延轉遲重『保肺露』氣香味甜絕無不良惡味雖婦女小孩及最怒服藥之人皆樂服用

定價二元 一元二角

發行所奉天大西邊門外 寶康大藥行

華氏下奶藥

乳來精

每瓶壹圓

生乳功效準確 缺乳請速購服

奉天小南門裡路東 總發行 蔭華大藥房 電話四二九三號 各埠藥房均有經售

滿文・月刊大衆文化雜誌

新滿洲

四月號出來 定價貳角

一般知識
建國精神講話(八)
談々統制經濟……王行
二次歐戰的歸趨……晋先
連續漫畫 老牛……孫秀文
種痘的沿革和方法
世界文化電影的現狀(續)
長篇小說 婚姻之路(四)
記載
歐洲列强的兵士氣質
清代的偉業(中)
東亞操觚者懇談會與會記
家庭生活
育嬰指南(二)
創作
風流小生傳(四)……任情
李先生的失業
子夜(下)
瀬戶內海觀日出
暮靄之鄉
大都市裡的雜姿
長篇小說 清明時節(十)
電影劇本 夢回酒醒(一)
新年一二日偷窃歐北平
不同的女性
小鼓唱詞 郎英李
尖帽子
游藝 一花鳥畫法淺說(二)
圍棋初步講話(四)
台球淺說(二)
影與劇
談劇和評論
琵琶記觀後感
短篇小說
希望
神聖管工員
長篇小說 童心(四)
雙棲豬
趣味徵答(都是什麽)

發行處 滿洲圖書株式會社 新京特別市西七馬路十四號
總發賣處 滿洲書籍配給株式會社 電話代表(2)六九〇五番・振替貯金口座三二六〇番
分售處 滿日蒙華各地主要書店

驅梅聖藥 新·斯必類如神

（ネオ・スピラルゼン）

保證安全

治梅選藥、最有愼重必要、一盞驅梅藥之品質優劣、關係於人命至鉅、而藥價之區々高低實不足以計較、非然者、一旦旣受其累、則噬臍已無及矣。

市上驅梅新藥、爲數甚多、而品質之純正精良與臨症上之安全可靠、當推武田牌之新·斯必類如神（簡稱新·斯必）、蓋此劑除經嚴密之化學檢查與動物試驗以外、又在臨症上驗明治効以後、始行發售、是故此劑問世以來、雖爲日猶淺、而安全卓効之點、早已有口皆碑、敬希醫家患家務必認明武田老牌、庶可安心使用。

【包裝】壹號（0·一五瓦） 貳號（0·三瓦） 參號（0·四五瓦） 四號（0·六瓦） 五號（0·七五瓦） 六號（0·九瓦）

各有壹管及拾管裝

各大藥房 均有經售

總發行 株式會社 武田長兵衛商店

滿洲總發行 滿洲武田藥品株式會社 奉天市大和區春日町

40(5)33

肺病患者的赤信號

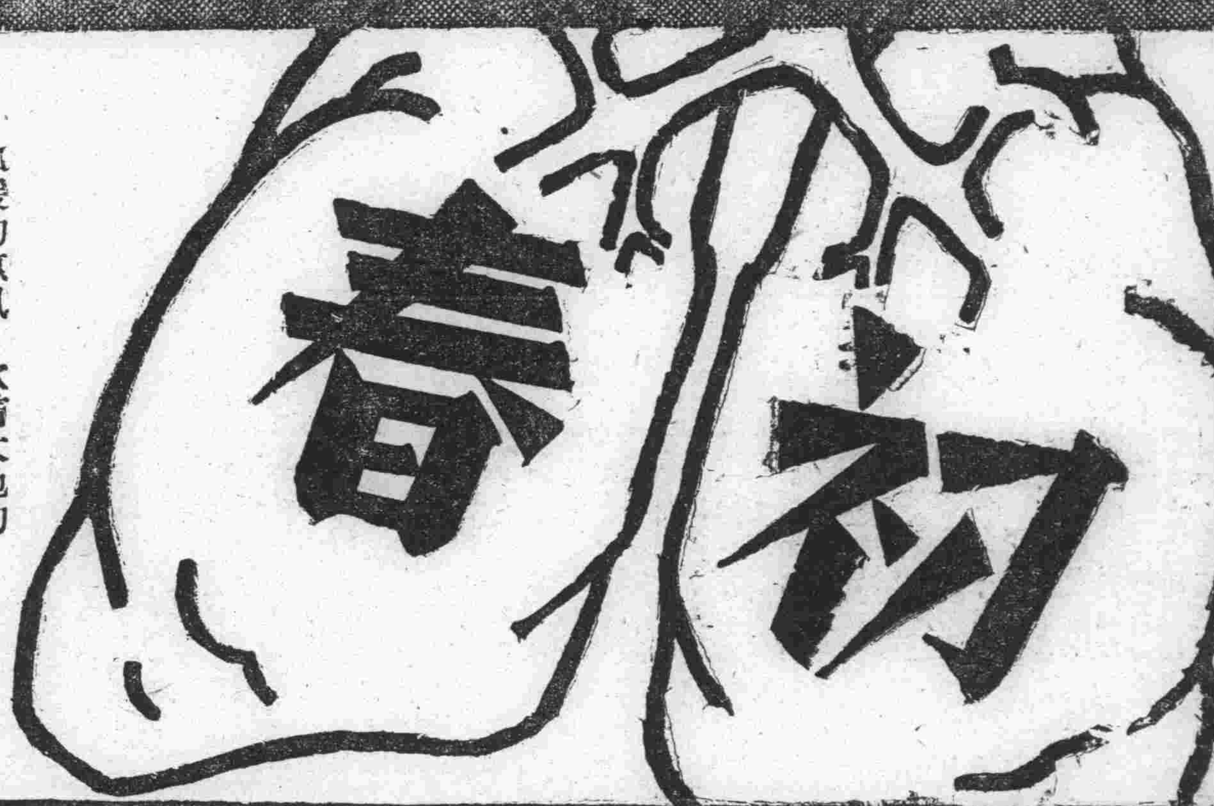

和暖的惠風，吹着大地的一切，於是一草一木都要伸起牠久眠的頸子，就是沉寂在冬季裡的結核菌也要大勢的活動起來，因爲春季裡的一切都能够增强牠的活動力，所以人們在這個時候，未患者也很容易被結核菌的侵襲，就是已患者更能使病狀惡化。

「若素」對於肺病有預防和治療的兩種特効，牠能賦給胃腸活動的機能，提高榮養，補給肺部榮養的不足，增强體力，所以能够防止結核菌的侵入，而且「若素」特別據有一種脫去結核菌臘衣的成分，使白血球的殺菌力和藥力，直接將病菌盡數殺滅，肺病也就可以很迅速的治癒了。

適應症

結核病 疲勞衰老 胃腸諸症 消化不良 衰弱兒 食慾不振 姙娠婦 神經衰弱

一月服量	一元六角
各地藥房	均有代售

若素 去病延年 强身補血

奉天市信濃町十七番地 若素本舖

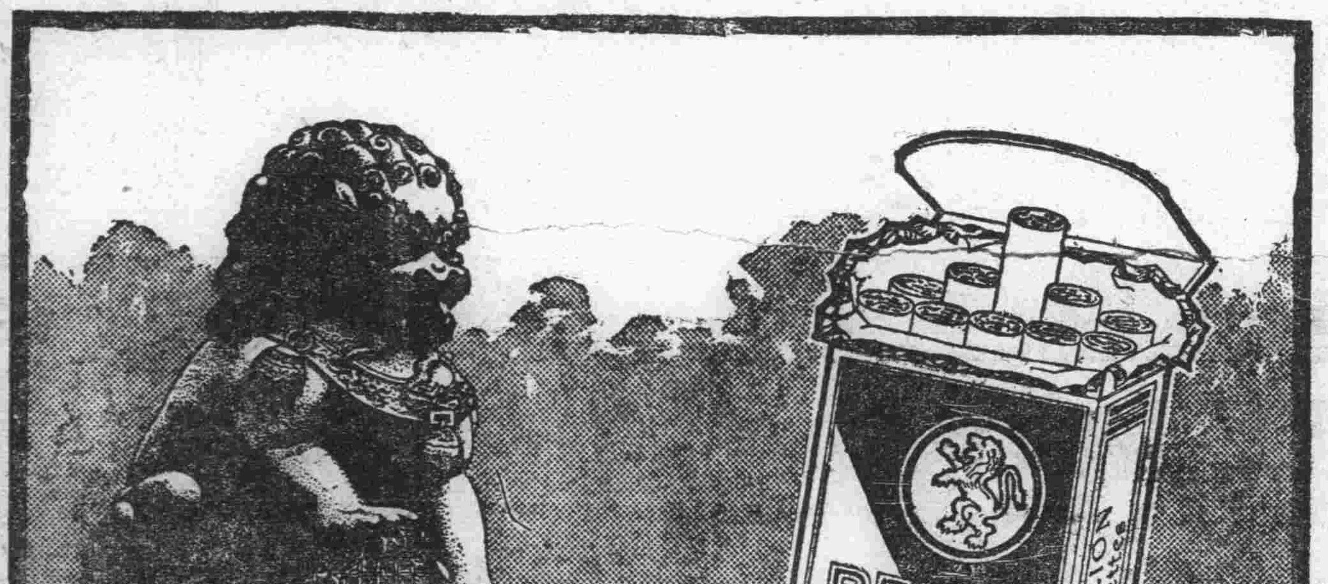

紅獅 香烟

烟中之王

CMB-15

人類的淋病不久絕滅

世界的大發見

療法的革命 化學的異彩 索爾逢阿密得系多元的製劑

完全無缺的化學療法竟告成功！

今日的淋病者眞是最造化的遇合

淋病早就成了比傷風還輕的病症！

歡喜吧！連百年的老淋都能

即日告癒

患者千百萬普濟千百萬

絕無一人向隅使有卽時回復的歡喜

好像陽光一來，百燭燈光，便失去光明一般，向來五花八門的種々淋病療法，今已失掉存在意義，因全世界的藥學者曾埋頭研究的革命的療法，卽治化學物質索爾逢阿密得系二種成爲一劑的空前大業，今由敝廠完成，命名猛力打淋而問世。向來稱爲難治的淋病，今已變成容易治療的病症。至此在染患淋病的全部同胞之前，闢開脫離百年苦海復登健康彼岸的唯一途徑。

本劑具有驚人的偉力，卽以服藥第一日，便能殲滅體內所有淋菌，排膿停止、濁尿淸澄、排尿回數減少、尿路痛疼解消以至痊癒，此間僅需一日乃至三日。

注射、洗滌都是不要 達醫家也都喜用

寄語患者諸君，勿再遲疑，今卽服用吧！那広好像大洋上漂蕩中的難船，被世界第一巨輪救助一般，可獲無上的歡喜。

藥靈的顯現 治淋界大王

猛力打淋

內服用片劑

所有淋病立刻解消

初感性急淋、惡急性淋、慢性淋、頑淋、均能卽癒

向稱難治的女淋尚且早日痊癒

絕無不良反應及腸胃障害

絕無白檀油、代賴散（樹膏）類的害藥

服用就是三天

奏效的迅速、乃爲本劑的特長、卽以三天爲一治療週期、每日三回每回三片、於飯後即時服用、遵守三天服藥然後休止、化學作用以此三天達到頂和點、大半的淋病人卽可奏癒、但爲求絕對徹底起見、休藥五天乃至七日後再行第二週期及第三週期（各三天）服藥、至於慢性、即實行第四週期以上痊安。

適應症

急性淋疾、亞急性及慢性淋疾、淋毒性副睪丸炎、前列腺炎、膀胱炎、婦人淋疾、淋毒性關節炎、子宮內膜炎、子宮頸管炎、非淋菌性細菌尿路感染、及其他因連鎖狀球菌、葡萄狀球菌、腸炎菌而起之諸疾患。

包裝

二十七片裝（一治療週期用）

八十一片裝（三治療週期用）

發行所 大學眼藥本舖 日本大阪 參天堂株式會社

各埠藥房洋貨舖等處均有代售

(昭和八年三月二十日第三種郵便物認可)(郵政特准掛號認爲新聞紙類)

康德七年四月十二日　大同報　星期五　第二千八百七十一號（一）

大同報

第二版

發行人 衣貫田
編輯人 梁世鋒
印刷人 韓紹衡
發行所 新京東六馬路 大同報社
電話 編輯二—四七二四 營業二—二〇九六
振替口座新京一七〇
報費 一份五分 一月壹元三角 外埠酌加郵費
廣告價 一行二元

社說

國民須澈底理解國兵法之精義

蓋聞魯童汪踦。委身國難。罹死於郎。孔子亟稱之曰。『能執干戈以衞社稷。雖欲勿殤也。不亦可乎』。此禮記檀弓所極致褒嘉者也。降至於漢。則終童請纓。願繫越王之頭。而伏波將軍馬援。以矍鑠之叟。尙壯志激昂。豪於馬革裹葬之氣。而以琭琭死牖下兒女子手爲恥。後則南北朝之宋室宗慤。年未弱冠。卽有乘長風破萬里浪之志。卒乃勛名彪炳克償厥願。他若唐之郭令公。宋之韓蘄王。淸之楊忠武。皆起身卒伍之列。漸躋侯王之顯。或身繫天下之安危。或資捍衞如長城。出將入相。聲威奪敵國之覬覦。朝野賴保障之宏庥。凡斯前賢。皆自兵役而致上達之尤佼佼者也。其豐功偉烈。所以勒垂後世者。何其盛哉。外此史乘所傳之勛業赫奕。重爲干城之寄者。曷克勝數。夫登高自卑。行遠自邇。置身戎行。飛騰誠未可量。乃流俗畏葸暴棄自甘。反造爲好男不當兵之說。重鉍青年之壯志。厚侮前賢之休烈。抑曷偵歟。

今我國家，仿諸寓兵於農之古訓是式。參以近世徵兵之各國成規。斟酌損益。經年餘之愼重協議檢討。徵於以前募兵之種種流弊。確立國兵之徵選法制。蒙我皇帝陛下欽臨諮詢參議府會議之下。詢謀僉同。此國兵法及其施行令遂於極隆重之中。一致通過。並蒙我聖上煥發大詔。以昭示我人民。俾皆曉然於本法之精義。於以體認時勢。恢宏[illegible]氣。獻身報國。勗爲榮譽。一洒向來好男不當兵之謬見陋習。凡我國人誠宜父詔子來。兄勉於弟妻勗其夫。務盡國兵之責始不愧爲國民之資耳。審如是也。則精軍建設。日新又新。誠如聖諭所詔『固千載不拔之國本。揚萬邦具瞻之國運。』從而康濟時艱。奠安危局。可操左劵以俟之也。

惟對此之理解體認。國人大衆。文盲爲多。徒以一紙公文。通行曉諭。窃恐普遍之效。未易驟幾。必使地方機關與社會法團協力宣傳。如警察官吏學校教師商工農教各會村吏員等。皆負鼓吹講演之責隨時隨地。家諭戶曉。則移風易俗。促進人心之奮發有爲。黽勉向上。其庶乎可也。

基於對日交涉大綱 物動計畫急行裁定

堪注目之各部門重點

滿日本年度物動計畫第一、四半期（四—六月）部分、現正由企畫院策定中、我滿洲側之部分、由於神田企畫處長、青木金融司長等東上交涉、已得有預定之大概、本年度較去年度、更有一層之壓縮、是以我國今後決以神田企畫處長爲中心、基於本大綱決定之部分、急行裁定國內之物動計畫、此次之物動交涉、最値注目之點如左、

一、根本之觀點、由於時局之進展、物動計畫作成之根本、似有幾分之變更、亦即該計畫基礎之生產事業、分爲日本操業中之事業、建設進展中之事業、近將完成之事業、行將着手之事業等、在每一種事業、其壓縮之度、都較去年物動計畫作成當時有多少之變更、如在滿日一體供給資材製鐵業、煤礦業、非鐵金屬業中、置主力於煤礦業、自屬當然是以我國今後重點主義之强化、自亦以煤礦業爲最重、

二、受授物資之關係、我國側之案乃卽應實際之狀況、是以被削減者較少、鑑於去年度對日供給之實績、較約定量減少、所以對日供給、決使達到確實之數量、因此日本側關於我國對日供給物資、大體承諾、供給額大體按現地案進行、因此自無不信於對日供給額、而削減日本對滿供給之鋼材及其他之情事、大體按所要求而行供給、日本對滿供給物資中、在日本製造者、近於我方之要求、其他橡皮、銅等由外國購入者、則不得不行削減、

三、資金滙兌計畫、外國滙兌、按我方之要求、有相當之削減、因此日滿都有較從來有相當之變更、對於民需以及消費物資、自亦加以相當考慮、對於圓資金、也曾嚴密考核、爲根據前次之磋商、樹立具體計畫、青木金融司長現正繼續交涉中、

四、準物動計畫、生活必需品物資之由日本輸入在日本定有官價者、爲在日本之對滿供給亦按官價決由東亞輸出聯盟、統制輸出之機構、其具體之方法、現正考核中、至於未定官價之物品、則另行講求適當之方策、因此我國之輸入機構、決定由生必會社及輸入聯盟去確立、由我國方面來說、有準於物動計畫者、由日方來說加入企畫院實行之物動計畫者、例如罐頭用之鐵等材料之監查、亦有必要、但在實際上則不可能、結果不能加於所謂物動計畫之內、由於以上日本對滿輸出價格之調整、自必完成、如自由輸出等、自然消滅、

呂產業部大臣 今日赴通化 視察東邊產業

呂產業部大臣、茲爲視察東邊道各地產業最近躍進之情況、定於十二日搭午後七時廿分列車離京、經由四平街赴通化、察看各種情形、並指示一切、預定廿四日返京云

伴隨重點縣的設置 青少年運動益展開

已入第二期努力充實內容

全國青少年團、自從結成以來、迄至現在已經有四年的歷史、在這過去的期間、可謂青少年運動的第一期、目下的基礎準備及指導員的配置、業經完了、青少年的活動、隨着國勢的進展、正在蒸蒸日上之際、迄至三月、全國青年訓練所達百六十七所卒業生五萬九千名、青年團一千二百七十九所、卒業生三十九萬八千六百七十一名、少年團一千五百九十五所、卒業生三十八萬一千五百六十八名、所以青少年運動、極堪期待、然現下因內外情勢的緊迫及國防體制完成的時候、按過去指導精神的不澈底往往對於運動的趣旨、有不明瞭之處、深屬遺憾之事、所以協和會中央本部本年度伴隨重點縣的設置對青少年的運動、爲克服已往的弱點、樹立本年度工作要綱、除確立指導精神、訓練幹部及青少年實際活動以外、並於瀋陽、新京、呼蘭等地設立南北滿青少年團幹部訓練所、決定六月間開始訓練、以期指導精神的澈底、茲將本年度的三大目標、誌之如下、

第一、刷新中央機能及幹部訓練所的運營、確立指導精神、鞏固信念、

第二、各級本部指導機能綜合整備及幹部訓練所的開設、以期指導者的充實、發揮眞正的指導精

第三、刷新增設青少年訓練所、以期協和青少年活動的發展

蘇爲牽制英法行動 或占芬蘭及瑞北部

【昂哥拉十一日電】據十日到達某方面之情報稱、蘇聯對於斯堪的納維亞之英法聯合軍之行動、爲預擊时計、或將占據芬蘭及瑞典北部一帶云云

英對蘇關係 胥視蘇對德之援助如何而定

【倫敦十一日電】哈利伐克斯英外相十日在上院應答關於德國進攻斯堪的那維亞之質問有如左之演說、德軍進擊斯堪的那維亞之行動機、恐是基於其內部之脆弱性、無論如何、此次之企圖、對於德國、決無任何之利益德國此次進入丹麥及挪威、對於中立諸國、實予以尊貴之教訓、亦即在過去半載間、我國及法國無論何時、如果想占領挪威海面以及其根據地、即能占領、但我等終未能實行、現在想談述者、即若中立國不要請援助、或許有此次之事發生、但不敢斷言、繼對於英法對蘇關係之質問、又答述如左、英國之對蘇政策、並非由於蘇聯對芬、波侵略而有所轉移、英國之主眼、乃是打倒德國、今後之對蘇關係、不問其理由之如何、是由於蘇聯對德之援助如何而定

德意兩揆閱兵　德總統希特勒與意首相莫索里尼在波維比亞摩里比亞第一次保護祭時共同閱兵

奧斯陸爭奪戰

英德兩軍正在激戰中

【紐約十一日電】十日美合衆通信社報謂英國側情報稱、英德兩軍間、現已展開爭奪奧斯陸市之激戰共大要如左、帶有運送船多數之英國大艦隊、於十日將德海軍擊破、突入奧斯陸及佛爾得、現正和防衞奧斯陸之德軍、展開爭奪奧斯陸之陸海大激戰、

【斯德哥爾摩十一日電】據由挪威國境夏爾洛登彼爾克十日達到當地之情報稱、英國海軍向德國軍、要求限於十日午後一時以前、開奧斯陸城、但十日午後一時之期限業已經過畢竟英艦能否開始砲擊奧斯陸現尙不明云、

德挪縱即和平 英亦不容認

英外長表明

【倫敦十一日電】哈利伐克斯外長於十日出席戰時弘報協議會在得傑斯塔飯店所開之午餐會、曾行演說、於此乃言及德國與親德挪威政權之和平交涉並以和平雖屬成立、但英國則絕對的不能容認之意特行披瀝强硬之態度如次假令、挪威縱即迫不獲已、竟至與德國締結和平、但英國以此和平、乃視同以武力爲背景而行之者、故對於德國之侵略斯堪的納維亞、終將不能放棄抵抗云云、

英法機六百北上

【斯德哥爾摩十一日電】據十日當地接到的情報稱英法聯合空軍約六百架爲和在挪威各方面作戰中之德空軍挑戰、現已北上、

英軍占領卑爾根 挪下院議長發表

【斯德哥爾摩十一日電】現正訪問斯德哥爾摩之挪威下院議長韓布爾氏、於十日發表說彼接到挪威軍司令官通告謂英軍已將卑爾根完全占領

挪決繼續抗戰

駐美挪公使館方面意向

【華盛頓十一日電】駐美挪威公使館方面十日曾述挪威有對德不主和平依然繼續交戰之意向如左據確實之情報、謂挪威政府、決計對德不主和平、將依然繼續交戰、且此次攻入之德軍、不過占領較小之地域、現在挪威軍動員已完竣、如聯合國方面、能阻止德軍增援部隊登岸、則自能擊破所侵入之部隊云、

英德戰爭本格化

【倫敦十一日電】倫敦市民間因爲在挪威西北那爾維克港英德兩艦隊之激戰及十日未明迭次報聞之挪威海岸戰鬪情報、不斷傳來、以爲戰爭行將本格化所以都益是緊張、街頭攜帶防毒面具者、俄然增多由此可見德、挪作戰、是有乘英軍事當局之虛的形態、英政府此次似已有相當決意、其詳細雖未窺知但似有爲以敏速手段對德軍予以反擊、而在秘密裡進行大規模軍事行動之事實、尤其蔡奇爾海相、經改造內閣之結果、於陸海空會談占有持牛耳之地位、爲英海軍之名譽、自然出以反擊、據消息家之觀測、暫時英軍爲奪回挪威港、近將圍繞北冰洋不凍港、展開壯烈之爭奪戰、英國假令派遣遠征軍、在佛爾特等挪威海岸敵前上陸、是不容易、因有此種困難、自仍置重點於海上作戰、注力於德本國和挪威各地間海上連絡之遮斷更注其主力於德遠征軍後方連絡之斷絕、英國如以優勢之海軍、遮斷德之海上輸送路、最少挪威西部之德軍、有陷於孤立之危險、但德國設將挪威東南海岸、任英海軍之制壓、封鎖斯加卡拉克水道、阻止英國海軍東進則英國遠征軍企圖奪還挪威南部自有相當之困難尤其德軍早已將凱爾軍用飛行場奧斯陸、克利斯提安松德、施塔安奇爾三大飛行場占據在此設定空軍之基地、使英海軍陷於苦惱狀態、在海上由施塔安奇爾到英國之蘇格蘭、有三百哩、如在挪威西岸及丹麥德軍造成空軍基地、則德國空軍與從來由吉爾得島附近飛出不同、英國東海岸一帶要有數處、受德空軍平等之脅威、

對處中國新情勢

興亞院連絡部長官會議開始

【東京十一日電】興亞院連絡部長官會議之第一日於十一日午前九時半在首相官邸開會、除總裁米內首相副總裁有田外相、畑陸相、吉田海相、櫻內藏相及柳川興亞院總務長官鈴木政務部長、並現地方面之森岡華北、津田華中、竹下蒙疆、水戶厦門各連絡部長官、柴田青島出張所長等之外、尙有堀內外務省東亞局長、相田大藏省理財局長、武藤陸軍省軍務局長阿部海軍省軍務局長暨其他關係官等出席、首由米內首相對於日本政府因國民政府成立所應對應事變處理新階段之方針、致以訓辭、次由柳川長官指示對華建設之諸方針、至十時十分、暫事休憩、及至午後二時半、又復開會、當由各連絡部長官分別報告現地之狀況、以此爲中心、而行交換意見云、

米內首相訓詞

【東京十一日電】興亞院連絡部長官會議席上米內首相訓辭如左、

中國新中央政府業已成立、更生中國之建設已就其端緒、實爲中國事變處理劃一進展、不勝同慶之至、朔自興亞院連絡部設置以來瞬已一年有餘、其間各連絡部、努力於所期之目的進展、與作戰軍之活動相呼應、克服諸多艱難、亘政治、經濟、文化各般、均有節節之成果、貢獻於事變處理者甚大、洵堪感謝

惟新政府成立之後、而殘存之容共抗日勢力仍繼續蠢動、而歐洲戰爭之進展、國際關係日益複雜、丁此時局、爲完成帝國不動之方針、東亞新秩序建設之偉業、尙有諸多之艱難、不難想像得之、

已如卅日政府聲明之所明示、於是帝國之方針、新中央政府既經成立、最近即派遣特命全權大使與此有關聯之財政、政務關係機構、雖或有些許之改變、但連絡部之責務、決不能因而有何等減少、尤其由於內外諸般情勢上、關於戰時經濟之運營、與現地諸施策之調整、更應加以特別之工夫、當事者均應進一段努力蓋軍官民協力一致、爲事變處理上之絕對要件、尙望各連絡部、與作戰軍以及大使館其他保持緊密之連繫、俾於任務遂行上而無遺憾、

駐日英大使 延期赴美國

【東京十一日電】谷烈基駐日英國大使爲看視在波士頓求學中的公子爲預定乘十三日由橫濱出帆之淺間丸赴美國、今鑑於北歐戰禍擴大、歐洲情勢、益愈緊迫化、又延期赴美、

日訪意經濟使節團出發

（十日午後三時自神戶搭郵船榛名丸）

英艦隊通過 荷蘭領海附近

【海牙十一日電】九日據到達海牙之情報稱、搭載英遠征軍之大艦隊、已由荷蘭領海附近北上、荷蘭政府、鑑於右記情報及其他形勢之逼迫、已於九日午後招集緊急閣議、以最近之情報爲中心、進行種種協議、

埃斯蘭島議會決議 剝奪丹麥國王大權

【紐約十一日電】據十日達到當地之美聯社雷克雅未克（埃斯蘭島首都）電稱、冰洲（埃斯蘭島）議會、已將丹麥國王古里斯將十世大權剝奪）之旨通過

此不啻在事實上埃斯蘭島、已脫離丹麥而宣言獨立矣云、

巴爾幹協商國會議氣運濃厚

擬斷然參加英法方面

【君士坦丁堡十一日電】德軍在北歐的作戰、予巴爾幹諸國爲討議共同對策招開巴爾幹協商會議的氣運非常濃厚、略誌其談話要旨如左、最近在羅馬尼亞、希臘、南斯拉夫等國間希望招開巴爾幹協商國會議的聲浪非常强大、德國侵略斯堪的那維亞、乃證明小國擬其維持中立的努力是如何無益、現在巴爾幹諸國斷然決議參加英法側云云、

阿部大使顧問 青木氏入院

【東京十一日電】決定爲阿部全權大使經濟顧問的前藏相青木一男氏、九日夕刻起因爲輕微的盲腸炎而在自邸靜養加療中、其後病勢變重、十一日東京本鄉駒込棟方外科病院、施行手術、因此該氏渡華必得在全權團一行之後云

泰墨兩國經濟使節團均抵日

【東京十一日電】搭十一日朝入橫濱港的龍田丸而來朝的墨西哥經濟使節團一行於午後二時四十分由橫濱驛搭車東上、下榻宿舍帝國旅館云

【神戶十一日電】李大亞氏爲團長的泰國訪日經濟使節團一行五名、搭十一日朝入神戶港的明石山丸來朝、一行均是盤谷的有力實業家、預定亘一個月視察日本各地、努力日泰兩國的經濟提携强化云、

青木金融司長由空路歸任

爲調整圓資金、磋商滙兌計畫、前曾東上中的青木金融司長、預定十二日乘日滿連絡機空路歸任云

林代表歸國

因新國民政府成立、維新政府亦行取消而駐滿之維新政府代表林耕宇通商代表亦奉該國政府命令回國、有所接洽、林氏自去夏駐京以來、會樹有若干功績今已偕其助理員孟慶福氏乘十一日午前九時半之鴿號車離京云、

結城總局長東歸

結城開拓總局長爲看護老母急病、定於十二日午後一時半搭亞細亞號由新京出發、經大連歸省云、

冠蓋往來

▲橋本虎之助（協和會中央本部本部長）十一日下午一時三拾分歸京、

▲李鳳毳（營口警察廳長）十一日下午一時三十分離京、

▲田慶良（錦縣公署警務科長）十日下午二時離京、

募集男女事務員

一、採用人員
日系男女雇員　若干名
滿系男女雇員　若干名

一、應募資格
イ、在新京市內身元確實須有保證人有青年學校卒業程度之學力者
ロ、年齡十八歲以上惟女子限於獨身者

一、待遇
身分爲總務廳雇員薪俸月薪之外支給住宅津貼及生計津貼等月薪額數以本人之職歷學歷人物分別決定之

一、提出書類
イ、貼附小型像片之自筆履歷書
ロ、身許保證書竝官公立病院之身體檢查證

一、應募截止
至四月廿五日向總務廳官房庶務科人事股提出右記一切書類

一、本人出頭月日及場所
四月廿七日（土曜日）午前十時總務廳官房庶務科

一、應募者採用與否於出頭當日銓衡時決定之

國務院總務廳官房庶務科
電話代表二〇—三〇三 四一一

募集地政職員

一、人員　滿系男子約三十名
〃女子約十名
日系女子若干名

一、資格　國民高等學校卒業者及同等學力者

一、年齡　十八歲以上至二十七歲

一、待遇　雇員及臨時雇員採用

右布望者於四月十七日以前持親筆履歷書照片及健康診斷書（滿鐵醫院或市立病院）向地政科提出

新京特別市長春大街（舊市公署跡）
長春縣地政科（二—四八二五）

興農合作社社章當選發表

一等　吉林省立工業指導所內　勢滿雄
二等　岡山市西中山下一七六番地　小野三郎
三等　福岡市千鳥町新博多驛前九　田中菊太郎

康德七年四月十日
興農合作社中央會設立籌備委員會

高價收買舊郵票

滿洲國各種廢舊紀念郵票函索價目錄附郵票即寄
新京西四馬路依古齋啓

東聚興軍衣莊

協和服專做家
自運被服材料　承做大宗制服
代售銅鼓洋號　春季協和服
定價特別抵廉　附設針織工廠
註冊雙獅商標　襪子手套批發
新京三四馬路中間　電話二—二五

國兵法之精神涵養
灌入學童尙武思想
印製英雄畫片供兒童遊戲

協和會弘報科，目下因着眼於滿洲兒童最喜好的打像片遊戲乃製作描寫滿洲國政軍界之要人，三國志之英雄，西遊記中之人物等的畫片卅萬張，分配給各縣本部，分會待工作之際充爲宣撫特別工作而傳播之，

畫有張景惠總理，于深澂上將等及關羽，岳飛，並日本的英雄武將等，特別是當國兵法之施行前，要利用此種遊戲使兒童們自然而然的親近武人，並使存有尊敬之觀念，一掃好人不當兵之思想關於此種製作頗博得各方面之好評云，

照片＝即已製成的英雄小畫片

國兵法實施前之首都
商工各界無不雀躍
都徹底覺悟當兵是國家的干城

奮起當國兵 報國又光榮

爲求國本之永固，國運隆之昌，民心趨於一致，爲國干城，衆志成爲一體共同團結，建設東亞新秩序之實踐共同防衞精神計，我國政府曾於日前公布了國兵法令，從今而後實施徵兵强國之制度，效法寓兵於農之古政，但於我新興之國家初度施行之際，推進之途上，難免諸多阻礙，因而各關係當局事先曾大事宣傳，廣爲講解，結果全國民已一體領悟國兵法施行之趣旨，徹底明瞭該制公布實施之眞義，同時一般民衆對於『好人不當兵，好鐵不打釘』，之謬誤觀念，已一掃無遺了，現在舉國倒處，無論其爲都市或農間，皆一致高呼『好人爲國當兵，當國兵爲我們之榮譽』之聲浪，尤其國都新京，於昨日國兵法頒布後，十五日實施之前街頭巷尾無一處不充滿歡迎慶幸之彩色，由天眞爛縵之兒童口中，時時可聞『大家奮起當國兵，旣能報國又光榮』之一派誠摯之歌聲，同時市面上亦湧起歡迎實施國兵法之空氣，茲將概況誌下，

△一般家庭 他們聽見了國兵法正式公布後，都不期喜形於色說，這回滿十九歲的壯年者，都要去爲國當兵服務了，三年離隊歸家後，我們可以看得見他們那壯健的體格，堅實明朗的魄，義勇奉公的精神了打算使令子弟造成優秀有爲的份子，最好令他等去當兵，三年以後不但他的品格操行可以養成健全良好，同時在這三年內一般壯年者及可完成他對於國家應盡的責任與使命，故而對於國兵法的實施，一般家庭，是表示着百卄分的歡迎

△商店和工界 對於國兵法的實施，歡迎慶幸的心懷，與一般家庭有同樣之見地，尤其更願意適齡的店員和工人入隊去訓練，原因現在有一般年青的店員，難免趾高氣揚，往往言語行動之間，多有反抗長者不遜之處，所以商工首腦說若一旦這般青年亦可被徵當兵，那麼我們想三年除隊歸店後性情一定會變成溫順和藹的，尤其那一致服從長官的精神，更足令我等希望佩美云

△學生 我等很願意度那性趣的軍隊生活，此次國兵法之實施我等於雀躍歡喜之餘，更不悉何時能被徵入隊，滿足我等之心願，

△農村 以前張氏父子時代的滿洲，農村若一聽見有徵募兵丁之說，率皆東藏西躲，藉圖逃避當兵之役可是現在呢當我國國兵法公布，十五日決定實施前，農村之間，非但無有恐慌之形態反而竟湧起熱烈一片歡呼之慶喜聲，農家說，現在明白了當兵是我們國民之天職，更知道這是一件最光榮的事情，我們願意農村的壯年去當兵，在這期間，既能學習各種的智識教育，復可鍛鍊成個農村的中堅者云，

國兵法施行日 慶祝行事已決定

本月十五日爲國兵法施行日，屆時爲表慶祝之意協和會首都本部擬舉行諸種紀念行事，業已招請各關係者，愼重的開會協議茲已決定如下，

△街頭行進 當日午後一時於大同廣場興業銀行前以國軍之一部與首都第一，第二，文化，中央各協和青年團二千名編隊，於左列地點展開慶祝大行進＝長春大街，大經路，四道街，大馬路，六馬路，長通路，大興運路，宮廷府前解散

△軍人家族傷病軍人招待慰安會 當日午後一時於協和會館，由新京社會事業聯合會主辦，滿洲軍人後援會新京支部，國婦首都本部，協和會首都本部後援下，對軍人家族百五十家舉辦慰安大會，

△公開電影講演會，同日午後七時於前記場所舉開之

△宣傳放送（日語）同日午後七時三十分＝同四十分對於國兵法公布施行由協和會橋本中央本部長講演（滿語）午後八時三十分＝同四十分間由張國務總理講演，（蒙語）午前十時二十分＝同三十分間由興安局參與官博彥滿都氏講演

◇街頭矗立之國兵法施行紀念宣傳塔◇

市署調查孝子節婦 以備明年建國節表彰

孝子節婦，乃我國向來之善良風俗，政府尤爲提倡，同時每年於建國節佳辰，皆舉行表彰式典，因之醇風美俗，亦隨之而愈盛，新京特別市公署，對於是項之調查，不遺餘力，恐有表彰之遺漏，關於來年度應受表彰之孝子，節婦，義僕，耆老，篤行者，即日開始向各區長通知，囑令詳爲調查云，

國兵法實施前 國兵準備座談會（三）
從軍美談指不勝屈 忌避的人究係少數

△〃〃〃〃 奉天市公署岡田兵事係 在奉天小西分區發生了一件很珍奇的美談，有一壯丁合格了檢查，竟惹起夫婦分別的問題，他太太說你當兵去三年我不能在家守活寡，咱們趕快脫離夫婦關係吧結果雙方簽字辦理正式離婚的手續，後由壯丁將此事告訴了分區，分區覺得很奇怪，遂邀請他的太太和他的岳丈，由分區役員詳細說明募兵的趣旨，使他們充分理解後，並對他的太太說，在你的丈夫去入隊三年之間，你的生活完全由分區絕對保證，結果取消了離婚，最後由分區斡旋，介紹他的太太到中央銀行某行員家充當女僕，至其丈夫除隊爲止，方告圓滿解決

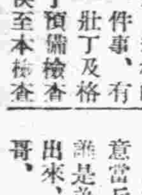

△〃〃〃 山內上尉 在梨樹縣發生了這樣的一件事，有一壯丁及格了預備檢查，俟至本檢查時，本人患了病，不能行走，由村長率人將其抬來了，實在使我們感激，再有一件事，是生兒，弟弟代替哥哥前來受本檢查，看其指紋與預備檢查的指紋不同，可是人相一樣，遂詢問村長，村長也說是本人後拜託憲兵調查結果，不是本人他們哥倆都願意當兵，辨不出誰是兄誰是弟就是村長也辨不出來，結局採取他的哥哥，

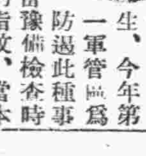

△〃〃〃〃 鈴木支社長 各種美談已如上述，再請說一說指紋上事故違反的問題

△〃〃〃 服部技士 例如方纔所說代替的事情，每年發生，今年第一軍管區爲防遏此種事故發生，當豫備檢查時採取本人的指紋，當本檢查時再爲詳細調查本人的指紋，本年代替前來最多者是兄弟關係，例如他哥哥被徵了，因爲他哥哥是維持家庭生活的人，所以他弟弟代替前來，就中有的一庭有錢，自己不願意去，化四五百圓錢雇一個代替受檢查，

△〃〃〃〃 鈴木支社長 其次請說募兵忌避的事情

△〃〃〃 山內上尉 此種事情在豫備檢查時屢屢發生吧

△〃〃〃 駒井上校 所謂忌避尙未充分判明，在檢查場說我患癲癇，是最難辦的，其中依街村長出以該人癲癇的證明，掌到我們這裡來，我們對本人說果有像證明那樣癲癇時不一定就是合格本年募兵規定的人，結局經軍醫診察，身體很健康，究竟是否有那樣的

△〃〃〃〃 黑澤軍醫上尉 關於癲癇的例事會有種種，今發作也不得知，

〃〃〃 陳少校（軍醫）例如癲癇的事情，在身體檢查時因爲不知道，俟入隊後若是發作，軍醫再不在場，就得使其除隊，當檢查時無其兆候方能採用，

說一說以身體上缺陷爲理由而忌避的實例，在肚子上貼着膏藥，說是肚子痛，還有四五年前受過傷，貼着絆創膏，說是現在也未痊癒，不過沒有切去手指，斬去脚指那樣顯然的忌避行爲，

△〃〃〃 山內上尉 大概有裝聾的人吧，

△〃〃〃〃 黑澤軍醫上尉 有在耳裡放了丸藥而來的，但是極少，

△〃〃〃〃 駒井上校 有在眼皮裡放進某種東西的人，到檢查場，眼淚直流，說是有眼疾，經軍醫詳細調查後方判明了其事實

出席者 軍政界人士十六名
地點 奉天市公署

市內交通難可迎及而解
改正路線票價提高 預定郊外修築馬鐵

國都新京最苦惱的交通難，當春天邁進人間同時比較冬季似有相當的緩和但晨夕上下班時間的混雜仍與昔日無異，以是新京交通會社爲謀此種交通難的緩和策企圖購買新車，充分配置，與各關係方面折衝的結果，至本月二十日日產汽車十輛五月二十日左右弗特汽車十輛，遊覽汽車二輛，本年中百人乘大型自動車四輛，更現在的交通難，因爲一路線的距離過長，汽車運行不能圓滑，車隔也亂雜，此次以大英斷改變路線，切斷通勤用線以外，遠距離線及循環線，形成短距離並調整車隔，將十一號線的五分錢提高爲一角錢，近距離可以徒步，必能緩和混雜，又前會成爲問題的電車敷設案，因爲都市美觀及交通整理上而撤回代此改造廢用的舊汽車，變成兩匹馬拉的馬車，配置在交通量最多的城內路線，此外在部外遠距離線預定敷設鐵道馬車云，

謀煤統制配給
將結成使用量查委會

當市民日常生活之重要物資麵粉煤，米穀之通帳制配給實施之前市由整備委員會各分科會着着進行期其完璧之準備，然更爲備自今秋起之煤統制配給乃結成煤使用量查定委員會，十日午後一時起於市公署由官需局，滿鐵，房產，大陸科學院，日滿商事石炭配給組合等各關係機關參集開準備委員會，

故楊瀋陽縣長 舉行縣葬

奉天省瀋陽縣長楊晉源氏，前因病於六日死去，然縣爲追慕該氏對縣政盡有多年之功績，定於十二日午後二時，在該縣公署舉行縣葬，

電電澤田新部長 偕松尾課長來社

電電會社新電務部長澤田鍬治氏，總務部文書課長松尾松太郎氏，昨日午後二時，聯袂來訪本社致新任之辭，

今日集會

△自肅哀悼日
△英靈慰靈通夜午後九時社員俱樂部
△開拓總局會議午前十時國防會館
△滿洲勞工協會午前十時軍人會館
△滿洲電業新京支店會議午後二時軍人會館

天象

▲昨日氣溫 最高 二三度四 最低 零下四度五
▲今日天氣 西南風，陰後晴

民部文化科 派員赴海拉爾 演映文化影片

民生部文化科，茲應興安省民生廳之邀請，爲促進地方民衆深刻認識我國政治躍進之近況及普遍文化宣傳起見，決派遣該科天野，孟兩屬官携帶文化新聞，漫畫各影片，及滿映名作『萬里尋母』等影片約十餘部，於十三日晚十一時離京赴海拉爾放映，以應該地軍官民衆文化上之需求，預定出張一星期廿日可返新京云，

都市對抗足球戰
戰表業已編定 鹿死誰手只待疆場一拚

本年度足球都市對抗，經關係方面積極籌備的結果，決定本月十三日起，亘三日間，在兒玉公園戰幕展開，戰表及首都出場人員，業已編定如左

戰表

- 大連 對 新京 13日二時
- 奉天 對 （大連新京勝者） 14日二時
- 吉林 對 牡丹 14日三時
- 決勝 15日四時

新京陣容，監督，聶仙樵

王國章，洪正國，孫萬朗，郭洪賓，李致鎬，金基命，郭義達，李萬中，朱秉璋，李成平，根來

生力軍，尙傳貴，李國瑞，李萬年，蔣本源，金矢

訪日經濟視察團 刻整裝待發

新京商工公會舉辦第三次之訪日經濟視察團，劉名遠團長以下二十名，由商工公會中山隆輔氏之嚮導，擬於廿日午前八時卅五分自新京乘車出發，以一閱月之期間，而就訪日之途，聞該一行豫定經由奉天，京城，釜山，下關，以前往東京，大阪，名古屋等處，並參拜畝傍山陵，伊勢神宮，歸途則視察別府，阿蘇，於五月十八日由門司出發，取道大連，而行歸還云，

博濟慈善會主辦 滿日軍警戰歿慰靈祭
舉辦七週法會 現準備中

博濟慈善總會，鑑於滿洲建國九載於茲，王道樂士盛世昇平，國基鞏固，追念滿日陸海空軍警將士官吏，爲安定邊關，斬將搴旗，冒槍林彈雨之險，當此興亞聖戰，已往建國義師，弔民伐罪，討逆除奸，大好男兒有爲國盡忠殉職，雖國有令典，昭忠作祠，築塔表彰以慰英靈烈魂，至於槍後赤誠民衆基於日滿一德一心，民族協和不可分之關係，瞻念効忠致果爲國捐軀之英靈尤深愴悼，善士仁人哀感更切，爲祈禱爲國捐軀滿日軍警將士，日軍武運長久，國泰民安，東亞和平，人類福祉，殉職英靈超生淨土，孤魂旅魄悉獲救渡，怨親皆平計，該會特擬定於來月七日起，六月二十四日止，亘四十九日間，舉行海陸空滿日軍警慰靈祭，併擬定於會期內舉開講演大會，電影大會，宮廷府奉拜，忠靈塔參拜，滿日軍警慰問，怨親平等追遠碑建設，勤勞奉仕等茲爲法會進行事務圓滑計，於昨十一日上午十時三十分，假協和會首都本部講堂，由協和會中央本部輔導科唐科長，協和會首都本部宋參事山田主任，新京市公署教育科社會股股長及佛教總會代表智昭，大同佛教會代表汪竹軒，佛理善總會代表張宗堉，佛教總會新京支部代表傅麟壵，五台山佛教會代表孫滿洲，般若寺代表澄淸各關係者多數出席下，首由該會會長胡遂海報告法會預定行事，後經該會董事長董暢加以說明，後協議大會期間過長，協和會中央本部唐輔導科長提議，在此非常時下，物資節約聲中，凡事須嚴肅而從儉，會期過長浪費恐擔負愈多，故有縮短日期之必要，後經各方面提議均同，但各團體主見不同保留，繼續協議各案，均無隔閡通過，繼由各慈善佛教團體，選出法會執行委員日內由各委員繼續開會進行協議至下午二時始告圓滿閉會云

植樹指導者 開協議會
今日在首協會議室

協和會首都本部，定於今天（十二日）午後零時半，於該部大會議室，招集管下之勇奉公隊，長春，順夫，東光，和順各區隊，以及學生，官廳會社各區隊各分隊，青少年團女學校其他團體六十餘名，於該部大會議室，舉開植樹節指導者協議會，協議內容如下

一，關於植樹細部工作之件
二，現地指示之件
三，其他

又會議終了後，該部並備有大汽車，分乘赴現地指導說明云

滿蒙開拓館
在新潟市者將竣工 敦賀下關亦擬建築

【東京十一日電】因開拓民送出之激增，致新潟，敦賀，神戶，下關之出發港，當開拓民渡滿期，發生宿舍困難，故滿洲移住協會，爲使開拓民自日本出發渡最後有意義之一夜，並對開拓關係者之渡滿渡日謀其利便，首爲往復日滿間最多之新潟市流作場港，以十六萬圓自昨年十二月建築滿蒙開拓館，近將竣工，初代館長，亦決定滿移參事確茂氏，五月四日舉行開所式而開始事務，同館係總坪九百坪，木造二階建築，廿六室能收容五百名，寢室之外有食堂兼講堂圖書館，談話室，會議室，浴場及病室，洗濯場，設備完善，再該協會於敦賀下關兩港附近，亦計畫設同樣開拓館云，

廣東馳名 烏雞白鳳丸 婦科聖藥

主治 婦女經血不調趕前錯後血色不正紫黑成塊或紅或白如泔水治子宮寒冷白帶過多腰腿痠痛癥瘕積治婦人久癆經閉乾血癆症氣短咳嗽午後發燒心跳心忙治婦人久孕或有孕連傷數胎久慣小產治產後惡露不盡瘀血凝滯有病成塊腰疼難忍治婦女夜眠不安多作惡夢驚恐成癆邪病治婦女面黃肌瘦少食無眠四肢痠軟頭迷頭暈

注意 烏雞白鳳丸乃婦科第一老牌聖藥風行南北遠近馳名業已數百年之久凡購者必須認明哈爾濱金勃先藥房經售多年之廣東金雞商標永安堂烏雞白鳳丸庶不致誤且本藥係用科學製法配成小丸非比舊式蜜丸腐敗恐其日久生蟲而有害也並經滿洲國衞生試驗廠濱江省長許可

減價 廣東金製烏雞白鳳丸每盒二百五十粒定價五元現因推廣銷路起見減價六扣兩月每盒售參圓每打只售參拾圓外埠函購不加郵費貨款先滙照寄不悞

總經售處 哈爾濱道外中十五道街 金勃先藥房 電話四八三九號

代售處 奉天日站恒濟堂 奉天大成藥房 大連德興 全棧營口洪春堂 錦州同盛居 吉林五洲藥房 江省德太豐 安東東益增 熱河全富興 赤峯五洲藥房 平泉永義堂 新京中興藥房 凌源萬育堂 牡丹江惠存厚 遼源德泰順 洮南德慶仁 樺甸振興永 營口威春堂

印刷品紛失廣告

本會社康德六年（昭和拾四年）拾月廿一日開催之臨時股東總會所決議之增資普通新股份股票用印刷品（載有左記種類番號，壹股繳入拾貳圓五角）爲依照滿洲國印花稅法貼附印花並在股東名簿蓋用契印等辦理發行手續起見由印刷地向本社本社輸送之途中於滿洲國安東驛附近紛失此項印刷品係未經手續之原紙萬一有用作欺騙者則本會社概不負責務希各界注意免致被害特此謹告週知

康德七年四月六日

滿洲國奉天市鐵西區

滿蒙毛織株式會社

記

自甲辰第〇〇〇壹號 至甲辰第二〇五〇號	壹株券	貳千〇五拾張
自乙辰第〇〇〇壹號 至乙辰第壹七八〇號	拾株券	壹千七百八十張
自丙辰第〇〇〇壹號 至丙辰第貳貳九號	五拾株券	貳百貳拾九張
自丁辰第〇〇〇壹號 至丁辰第〇〇五壹號	百株券	五拾壹張
自戊辰第〇〇〇壹號 至戊辰第八壹八號	貳百株券	八百拾八張

現在既發行之本會社股票只有舊股票（全額繳訖）務請週知此次事故發生後業已重行印製新股票現正辦理中不日即可印就前紛失之股票表面僅註有普通新株字樣紙地係桃色花樣而新印者則註有第二普通新株字樣紙地爲青色花樣一見容易區別希各注意是荷

印刷品紛失廣告

本會社康德六年（昭和拾四年）十一月二日開催之臨時股東總會所決議之增資新股份股票用印刷品（載有左記種類番號）爲依照滿洲國印花稅法貼附印花並在股東名簿蓋用契印等辦理發行手續起見由印刷地向本會社本店輸送之途中於滿洲國安東驛附近紛失萬一有用右未經手續之原紙行騙者本會社一概不負責任務希注意免致被害特此廣告週知

康德七年四月六日

滿洲國奉天市大和區浪速通第拾七號

株式會社 滿蒙毛織百貨店

記

自新甲第〇〇壹號 至新甲第壹八〇號	壹株券	壹百八拾張
自新乙第〇〇壹號 至新乙第參〇七號	拾株券	參百零七張
自新丙第〇〇〇壹號 至新丙第壹貳參五號	五拾株券	壹千貳百參拾五張

至於紛失之股票在票面中央上欄載有株式會社滿蒙毛織百貨店新株券字樣是故易於區別務希各界注意是荷 以上

經濟

煤油聯合會改組 實行一元的配給

鞏全國各地、從來以十四處之煤油販賣會社配給煤油、對於軍需爲謀其配給合理化起見、前曾結成之全滿煤油販賣會社聯合會、不過爲各該會社之聯絡機關而已、茲決將該聯合會改組以便實行一元的配給、因之該聯合會當即於十日開第四次總會、決議改組舊聯合會、新組合出資金刻由政府在審議中大體當爲一百萬圓或二百萬圓之譜、按照各販賣會社之資本作爲出資之比率、其役員已決定決左、

▲理事長　廣瀨宗壽、▲副理事長　西山泰清、

理事及監事由左列各販賣會社選出代表任之、

▲理事　奉天、哈爾濱、營口、錦州、安東、牡丹江　▲監事　齊齊哈爾、延吉

糧穀會社職制改革 具體案已決定

滿洲糧穀會社、因政府之希望、及同社自體機構亦須再加檢討、故決定實行職制之改革、近來已得具體案十一日午前十時糧穀理事會舉開臨時股東總會、對左列各項附議可決、

一、職制改正之件
一、理事一名增員之件
一、監事一名補充之件

理事一名增額已決定現滿鮮拓植奉天支店長齋藤竹次郎氏、監事爲滿鮮拓植常任監事渡邊德司郎氏充任、

此次職制改革之要點將從來一室三部制改爲一室十課制、除整備本店業務之機構外并實行地方支店之强化、即

一、廢止中間的機構部制以謀事務之簡捷化、
一、立脚於地方前線重點主義特殊會社本來之使命、强化擴充地方支店機能使之與社會關係相密接、

等此種方針、先對奉天支店長廢止從來之社員支店長、改爲理事支店長、新任齋藤理事就任支店長、其他支店、以從來之本社部長級漸次强化、井對本社關係職員減少從來之三分之一各特殊會社所未行之前線中心主義糧穀會社率先實行、頗得各方好評

本店關係新職制如左、

一、會社設理事室置秘書役、調查役、檢查役及人事課、
一、本店置左列十課、庶務課、主計課、會計課、用度課、米穀企畫課、米穀購買課、米穀配給課、糧穀企畫課、糧穀配給課、糧穀購買課、

國內主要各地 票據交換量

本月十一日、大連、新京、奉天、哈爾濱二地票據交換量如左、(單位千圓)

△大連(午前)
枚數　二、三四九
交換量　一一、三四八
交換尾　二、七一六

△新京
枚數　二、三五九
交換量　四、一〇九
交換尾　一、六一一

△奉天
枚數　四、三四一
交換量　六、七八五
交換尾　九三四

△哈爾濱
枚數　一、七三四
交換量　三、二三三
交換尾　七一六

各省商工會關係者 集京舉行會議 討論物資配給等事項

爲討論最近全國各種重要物資也配給並圓滑農村生活必需品之配給諸問題全國各省商工會關係者於昨十一日午前十時、假新京商工公會內、由全國各省商工會正副會長並經濟產業等關係官新京商工公會會長出席之下、開催第六回省商工公會會議、就各重要問題研討至午後六時始閉會、討議事項有以下各件、

一、石炭配給之件
二、輸入聯盟之件
三、農村生活必需品配給關係之件、
四、省商工公會電信略號制定之件
五、省商工公會經費分擔之件
六、東亞經濟懇談會滿洲本部結成之件、

日幣公債 發行通則制定 今日以經濟部令公布

政府爲籌措圓資金決定發行日幣公債一億圓、故制定發行通則十二日以經濟部令第十三號公布其要旨如左、

一、政府依投資事業公債法、將日幣公債一億圓分爲數回發行、或實行公債繳款、
二、與本公債之掉換公債及本公債繳款以專賣利益金擔保、

中銀貨幣 上週發行額

中央銀行發表稱、上週中、(三月三十日至四月六日)貨幣發行平均額如下(單位千圓)

貨幣	六七一、〇〇九
紙幣	六三四、九六四
準備	三二〇、三四四
保證	三一四、六一九
鑄貨	三六、〇四五

中銀賬尾

本月八日中央銀行之賬尾如下(單位千圓、有△印爲減)

紙幣	六一九、四三三	△三、九〇一
鑄貨	三六、〇四四	一
存款	三九五、七六六	一、七二八
放款	八七七、七二二	△三、五〇三

日銀賬尾

十日、日銀之賬尾如下(單位千圓有△爲減)

		對前日比增
兌換券	三、一四八、三九六	△三二、〇四七
準備	五〇一、二八七	一
存款	一、三五〇、八八七	△五、一三九
放款	五五六、六〇二	五、一八七
限外	四四七、一〇九	△三二、〇四七

奉天銀行帳尾 ▲存款放款皆增加

【奉天十一日電】中銀奉天支行調查‖三月末奉天銀行帳尾、儲蓄放款皆大見增加儲蓄計三億二千六百萬圓、放款合計三億圓、與三億圓臺與上月比較、儲蓄八百萬圓、放款爲千五百萬圓皆形增加、

奉天批發物價 三月份續騰

【奉天十一日電】中銀奉天支行調查‖奉天三月內批發物價指數(大同元年平均基準)食糧及嗜好品微落、金物類騰勢依然顯著總指數二一九、三與前月比(騰高百分三、四四與上年同月比、騰高百分二三、三三旬別總平均上旬減少爲二一七、一中旬減少二一九五下旬減少爲二二〇、六逐旬上昇、又調查品目別六十三品但騰貴十九品、低落五品、低落五品中未變者三十九品、

曹達賣價 統制內容

於第二十八次日滿經濟懇談會決定之對『滿洲曹達株式會社原料鹽之供給並滿洲國曹達販賣價格統制之件』其內容如左

一、滿洲國內消費曹達今後由滿曹補給、至於隨右補給製造曹達所需之原料鹽則由滿洲國專賣總局向滿曹供給、
二、由專賣總局向滿曹供給之原料鹽價格務求低廉、對此由滿曹向滿洲國側供給之曹達價格亦務求低廉、
三、曹達之國內配給使日滿商事一元的辦理販賣價格大體每瓲百七十八圓又曹達之滿洲國內消費額現在爲二萬七八千瓲程度

東亞經濟懇談會 滿洲本部役員

以推進新東亞之建設、三國經濟提攜爲目的、去年由滿日華三國有力經濟人、所組織之東亞經濟懇談會、除與東京本部立體的連繫并對各國間橫斷的協調亦使之緊密、故日本、滿洲、華北、華中蒙疆各地區、皆設本部、日本本部設於東京、滿洲本部之結成因役員問題、會員問題等、稍見遲延、但近來準備完竣十日午後五時在新京大和旅館、舉行結成式、已如即報、茲誌該本部役員氏名於左、

理事(滿洲本部長)丁鑑修、(副本部長)富田勇太郎、石田武亥、高橋康順、加藤明、石崎廣治郎、

監事　王荊山

評議員　丁鑑修、高橋康順、石田武亥、張延閣、加藤明、富田勇太郎、廣瀨壽助、馮涵清、坪上貞二、王荊山、石崎廣治郎、石橋米一

參與　三浦一、孫化南、加藤治雄、栗田二郎

顧問　田中鐵三郎、鮎川義介、

希望長足發展 東亞經濟懇談會滿洲本部成立時 各要人祝詞

本月十日東亞經濟懇談會滿洲本部結成式舉行之際、關東軍參謀長、呂產業部大臣、韓經濟部大臣均有祝辭、茲分誌於左、

▲關東軍參謀長祝辭　滿洲國於東亞新秩序建設之先驅脫離舊東北政權之秕政堂堂向建國理想實現邁進、一方面與日本保持緊密聯繫、舉國一致向東亞再建之共同目標邁進實堪同慶爲向其窮極目的達成起見謀滿日華經濟提携融合確立渾然一體之經濟綜合體、確爲刻下之急務客歲組織東亞經濟懇談會現在得以結成滿洲本部實在是恰逢其時、前途殊堪期待、鑑於全務當事者滿洲國經濟的地理的特殊性、滿洲本部之責務實至重且大希望向新東亞經濟建設邁進

▲呂產業部大臣祝辭　世界各國之經濟自有大小輕重之差異、必須相互依存有無相通方能各自正常發展想不待言輓近西歐諸國徒然狂奔利己的經濟政策、以至展開如今日所見之世界的一大經濟封鎖戰、在此種趨勢下吾人自救之方途必謀滿日華一體的東亞自主的經濟確立觀諸東亞經濟之現狀、日本雖資源不很豐富、但有經營之效、滿洲國不過將就資源開發之緒中華民國爲世界有數之經濟地域、若滿日華三國能把握大局確認相互地理的民族的依存性、一意向共存共榮大道邁進、對於東亞恆久之興隆八紘和平、寄與匪尠東亞經濟懇談會之使命確在此點、對各位絕大之協力不勝期待、

▲韓經濟部大臣祝詞　値此西歐戰雲低迷之時東洋方面逢迎興亞之黎明、然開發途上之滿洲國、建設途上之中華民國、及誘導二國之日本之三國關係、隨新東亞之再建愈趨重大化、尤其三國互助連環協同體制下之綜合經濟力之强化爲燃眉之急、三國經濟產業發展之成否實有關全東亞之成敗、此事即在滿洲國產業經濟之發展如何、由此種社會情勢觀之此次東亞經濟懇談會滿洲本部之結成、意義殊深吾人對滿洲本部之圓滿發展期待殊殷

興農合作社 中央會設立 小平理事長披瀝所信

全滿合作社機構之中樞興農合作社中央會、已於十日在新京設立、決定爲中央會理事長之糧穀會社理事長小平權一氏、十一日對今後中央會並興農合作社應進之路談話如左、

我國將從來之農事合作社與村落金融合作社及金融會統合起來、創立一個新的合作社、俾使以農家之協同精神、爲基礎、實行農事改良農家福利之增進方策、根本方針已於去年決定、近來依政府審議委員會、籌備委員會各機關、決定以四月十日爲期設立中央會、實堪慶賀、

興農合作社中央會爲將於今後設置之全國興農合作社及同聯合會之中央機關、掌理合作社及聯合會之指導獎勵、監查、農業金融、職員練成、合作社及對聯合會之發達所必需之調查研究等事項、以謀合作社及聯合會普及發達業務遂行圓滑適正爲目的、興農合作社爲以農家之協同精神爲基調之社團共目的爲農事之改良發達、農家之福利增進、以資使滿洲國之國家經濟發展、其業務方面波及農事之共勵農業金融共同販賣、共同購入、共同利用農業共濟等各般事業、此興農合作社充分發揮機能以謀業務之圓滑適正、我國農事改良、同勿待言、即農家福利之增進亦期其完璧爲達成其目的中央會、合作社各理事者、除對各自之使命忠實外并須充分援助國民、

禁聯銀券在我國流通 昨日舉行對策協議會

因華北方面物價騰貴、我國糧穀竟有密秘輸往該地之情形、於是聯合準備銀行之紙幣遂向國境方面流出、我滿洲國政府當局爲協議此等對策計、乃於十一日午前十時、於總理(私)官邸、由總務廳、經濟部、中央銀行及其他關係者集會、協議一切、擬與華北當局連絡接所定之手續實施一方强化取締審輸(走私)一方禁止聯銀券在我國內流通、一方對於現在國內流通之聯銀券實行收回、以此種種講求萬全的措置云、

華北金融物資 對策協議會 十六日起在北京開

【北京十一日電】關於華北金融物資及其他諸問題爲協議對策興亞院華北連絡部由內地及滿洲招請關係官除使之認識現地之事情外、井使之對華北之方策予以協力起見、決定自十六日至十八日三日間在北京舉開『華北金融物資對策協議會』參加者由興亞院、企畫院、對滿事務局、陸軍海軍、大藏、外務、商工、農林、遞信、鐵道、拓務各關係官廳派次官或直接關係局長各一名、並直接關係官各一名、計廿四名大藏省已內定次官大野龍太氏出席、一行十五日到達北京、其他中國派遣軍總司令部滿洲國、關東州、亦預定派關係官出席、一行會議終了視察北京、天津、塘沽、張家口、青島等各地廿四日由青島出發歸國豫想主要議題如左之實情、

一、對於金融問題主要爲以聯銀券、膨脹爲中心對於內地、滿洲、華中等金融統制有重大之影響、
一、關於物資問題鑑於華北物資需給之不圓滑物資不足、爲物價昂騰之一大原因、日本對華北輸出制限之緩合、
一、對於華北現下最大問題之物價騰貴、使由於日本側資金放出而膨脹之聯銀券收縮、同時使聯銀自體强化、於本年中對日輸入相當物資井對不急事業之投資、旅行者之制限

本協議會對華北之金融物資及其他問題、而樹立根本對策、故極値注目、

美金移動統計

【華盛頓十一日電】美國財務省發表美金移動統計如左、(單位千弗)

△流入	八五、二六九
由瑞典	二一、九三五
由瑞士	一八、一一一
由英國	一五、五二一
由南阿聯邦	一〇、一九七
由意大利	一〇、〇九八
由匈牙利	五、九八四
其他	三、四二三
△流出	無
普通輸出減少	二、七六一

大連上月批發物價 較前騰貴四分一厘

【大連十一日電】大連商工會議所調查、三月內大連批發物價、因特產雜穀之續漲、麥粉、砂糖之公定價格提高、因季節關係之雜食料品續漲、與因物品缺乏之建築材料、羅紗、汽油、火柴、紙類等之昂貴比上月騰貴四分一厘、又比上年同月、騰貴五成一分四厘、茲按共類別、示共指數如左

	以前月爲一〇〇	以上年同月爲一〇〇
穀菽及蔬芽類	一〇七·一	一五九·六
調味及嗜好品	一〇一·七	一三一·三
肉類及魚類	九六·五	一三八·八
雜食用品	一〇二·六	一四八·三
衣料品	一〇四·〇	一三六·七
建築材料	一〇六·一	一四三·七
燃料	一〇七·〇	一三六·二
雜品	一〇五·七	一五八·八
總平均	一〇四·一	一五一·四

零賣物價亦演騰

【大連十一日電】大連商工會議所調查三月內大連零賣物價、因雜穀、砂糖等食料品紙類等之昂騰、比上月騰貴二分九厘、又比上年同期、騰貴三成五分九厘、茲按類別示共漲落率如左

	以上月爲一〇〇	以上年同期爲一〇〇
穀菽及蔬菜類	一二四·〇	一四七·七
調味及嗜好品	一〇一·六	一三一·四
肉類及魚類	九七·五	一三三·七
雜食料品	一〇〇·〇	一一〇·一
衣料品	一〇三·二	一二九·一
雜品	一〇一·七	一〇六·七
總平均	一〇二·九	一三五·九

新京生鮮食料品小賣標準價格(十一日)

▲魚介類

品名	單位	最高	最低
鯉魚	斤		
烏魚	斤	五〇	四〇
對蝦	斤	九〇	七〇
青蝦			
扁口魚	斤	五四	
白魚	斤		
龍魚	斤		
秋刀魚	斤		
馬哈魚	斤		
邊花魚	斤		
紅尾魚	斤		
胖頭魚	斤		
鰲黃魚	斤		
黏魚			
黃花魚	斤	三四	四〇
鮮干魚			
蝦子	斤	九〇	
河蟹子	斤		
海蟹子	斤	一一四	
梭魚	斤		
快魚	斤		
八代魚	斤	六〇	
鯽魚	斤		
英英魚	斤		
加吉魚		五四〇	五二四
疊子魚		五四	四〇

▲蔬菜類

品名	單位	最高	最低
白菜	斤		
大頭菜	斤	二三	一八
菠菜	斤	二〇	
蒜苗	斤		
蒜	斤		
蘿蔔(紅)	斤		
蘿蔔(白)	斤		
芹菜	斤		
洋蔥	斤	九	五
大蔥	斤	三二	一三
胡蘿蔔	斤		
馬鈴薯	斤		
黃豆芽	斤		
綠豆芽	斤		
茄子	斤	四〇	〇五
甘藷	斤		
韮菜	斤		七八
辣椒	斤	六五	五五
云豆	斤	四二	
香菜	斤	二五	一八
倭瓜			
豌豆			
黃瓜	斤		

▲果實類

品名	單位	最高	最低
富有柿	斤		
慈梨			
西瓜			
早生赤梨			
廿世紀梨			
蜜柑	斤	三九	
蜜特			
蜜天			
蜜鮮			
萍果紅玉			
萍果國光			
萍菓倭錦			
白梨		四二	
芽梨			
秋子梨			
大棗			
山楂			
香蕉			
栗子			
柿子			

各地商況

金銀

△金塊
倫敦(十日)　一六八志〇〇
紐約(十日)　三五弗〇〇
海關金單位(十日)(九日)
銀塊
倫敦(現)　二〇片六分一五
倫敦(先)　二〇片八分七
紐約(公定)　三四仙四分三
加拿大　三七仙七五
孟買　五八留比一六五
中銀收買產金價格(每公分)　三圓八角五
新京足金每兩　二百圓
新京紋銀每兩　二圓二角

匯兌

△滿洲中央銀行掛牌(十日)
△紐約滙兌(十日)
倫敦　三弗四九仙八分三
日本　二三弗四七仙
上海　六弗一〇仙
巴黎　一仙九八四分一
柏林
△倫敦滙兌(十日)
日本　一志四片三二分二
紐約　四弗〇二仙二分一
上海　四片四分一
巴黎　一七六法五〇
△上海滙兌(十一日)
倫敦　四片一分八
紐約　六弗一六分一五

商品

(十一日)

△大阪棉布▽

	上午收盤	下午收盤
四月	三五一〇	三七三〇
五月	三八五〇	三九〇〇
六月	三九九五	三九〇〇
七月	四〇八〇	四一九〇
八月	四一九〇	四二三〇
九月	四二三〇	四三二〇
十月	四三三五	四四一〇

△大阪棉花▽

	上午收盤	下午收盤
四月	七八五〇	七八五〇
五月	七八五〇	七八五〇

△大阪棉絲▽　七七八〇　七七六〇

△東京棉絲▽　上午收盤　下午收盤
△大阪人造絲▽　上午收盤　下午收盤
△東京人造絲▽　上午收盤　下午收盤

△橫濱期米▽

	上午收盤	下午收盤
現	一五一〇	一五六〇
中限	一五五一	一五六一
先期	一五五二	一五五三

△東京期米▽　上午收盤　下午收盤

股票

(十一日)

△奉天滿取▽　(新東、大新、滿業、鐘紡、新鐘、滿鐵、電甲、電乙)
開盤　一四四九　七七四　七二〇　一八二六　三五〇　七三〇〇
收盤　四七三　八〇九　一四四三　七六三　一八四〇　一二〇〇　九三〇　七八五

△大連短期▽　(五品、大新、新東、鐘紡、同新、滿業、滿鐵、土木、新豆)
開盤　三〇一　七二八　三九〇　七〇一　二七一〇　一九〇〇　二〇六
收盤　三四一　七四五　四三六　七三九　一八〇五　二〇五

△大連長期▽　(五品先限)
開盤　三三二四
收盤　三二〇六

苦心籌備半載 編纂業經告竣
建國講義錄
決定四月十日開始分別發送

謹告 已入會之一萬會員

◉無需學校之家庭―勉學良好讀物

獨學者 三大權威讀物
一、委任文官受驗科　半年修了、每月分配一冊、會費每月八角
一、日本語科　一年修了、每月分配一冊、會費每月五角
一、滿洲語科　一年修了、每月分配一冊、會費每月五角

値此非常時期、現代青年諸君、乃負有擔當建設東亞重任之最大使命者、本講義錄、實爲達成上項目的之原動力

本講義原定於第八次建國紀念日發行、然以創刊關係、審愼編纂以致躭悞諸君之研究歉會不勝抱歉、尙盡特加原諒此後惟有力圖充實內容、以報諸君之盛意(主幹)

建國函授講義發行

本會役員
名譽會長　參議　榮厚
顧問　橋　(illegible)
同　河野正義
主幹　太田知之

希望入會者 函索規則書即寄

第一次募集會員下

建國學
新京特別市興安…
振替口座新京三…

寫眞銅版 凸版凹版 機械商標 ネームプレート 夾銀禮品 各種風景 電刻銀像 美術銀盾
奉天製版所
電話(二)三九九一
奉天市瀋陽區大西街五段一八號

富士之誇耀

一、有又精又美之機械
一、有潑刺之出足與快進
一、有驚人之輕度及耐久力
特殊調製
富士自轉車
株式會社日米商店奉天支店
奉天八幡町九番地　電話(3)二五五六番
大連出張所大連若狹町　電話(2)一三三三番

失照聲明作廢

曲作舟地照兩紙坐落德惠木石鄕二甲十排面積二十一晌九畝八租額十二晌九畝七東至曲西南至河北至李康德三年被火焚失特此聲明作廢　曲作舟啓

廣告部電話　二一六一五一

雙層化積膏　四肢麻木　腰腿背痛　風寒濕痺　胃脘腹痛　五積六聚　腎寒疝氣　婦女血積　經血不調　每份定價　壹圓五角

萬靈虎骨酒　筋骨麻木　中風中寒　痰痺癱瘓　半身不遂　腰腿背痛　腎寒疝氣　陽痿囊縮　婦女血寒　每瓶定價　兩圓五角

特製 至寶三腎丸　夢遺自遺　陽痿早洩　房勞過度　腎虧腰痛　精神萎弱　氣力短促　神經衰弱　淋濁疝氣　下元虛冷　每盒四元

外埠函購滿五元不加郵費虎骨酒半打方郵須通火車處代金不郵購藥滿十元贈月份牌一份

奉天市鐘樓南　德潤堂藥局發行

又是一部偵探新鉅片四月十二日開演轟動全京四十萬觀衆之眼福宣傳已久姍姍來遲

說不盡的刺激‧說不完的緊張　一步緊湊一步‧一段離奇一段

怵目驚心　撲朔迷離

上海華新影片公司名貴出品全部對白歌唱有聲偵探鉅片

珍珠衫

大偵探陳查禮返國後第一探案！

△珍珠盜暗夜破古墓！△俱樂部兩次刼珍珠！血案疊出全城惶恐陳查禮三探古墓！破獲鉅案水落石出陳美娜巧得珍珠！

國泰 有聲大戲院　新京市東五馬路　電話二一一五四

導演 徐欣夫

主演 顧蘭君　劉瓊　顧梅君　白虹　徐莘園

日期 四月十二日 十三日 十四日 十五日 十六日

注意 連演五天　長短期優待券末日有效

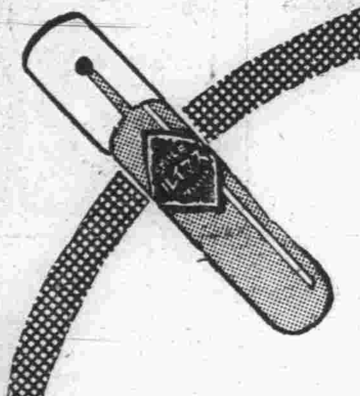

速邁兒 SMILE

最高級近代 眼科妙劑！

有病治病　有士祛士……

而又常保鮮明目力　時代士媛必需逸品

……既是切實的知道眼睛的重要性而又蒙着眼睛的恩惠，那麽……請千萬不要忽視他，輕看他罷！有此速邁兒一品，時常點上，這就是，再沒有好的保眼強目法了

本劑中含有強力殺菌劑，能治療一切眼病，尤其是沙眼充血等症有保強劑，能將眼睛粘膜，漸自保育強化而防病疾發生，有淨掃劑，由外面所逕入之砂土等一切立刻往外排淨一空，有解倦復活劑，治癒目力減退或疲乏，有暢爽劑，還有美眼劑等數之無暇……

普通的眼藥因有種種弊病和危險不是效力過弱未能達得治病目的就是效力勉強刺戟或傷害眼睛粘膜，本品速邁兒，雖有上述的強大神確效力，並沒有任何樣毒害却因奏以潤美艷眸效果，因此時代的士媛，不但是竟爲治療，豫防等目的，而又爲強化目力，美化雙眼等…美容眼睛上，也是增加其需要用途，收以美滿成果！

〔定價〕二角五分‧四角五分　各地藥房‧都有出賣

總批發處 股份有限公司 玉置商店 東京 大阪

父母子女康健 是家庭的最高幸福

家庭之間、縱使只有一人孱弱、也往々引起全家庭的不快、所以爲家長者在平時務必注意一家的健康、尤其發見了食慾不振‧血色不良‧體重減少‧體力不強之人、應即用補血滋養強壯劑保利他民以改善其營養狀態而圖強壯、庶幾父母子女人人康健、共享家庭的最高幸福。

保利他民是以牛乳蛋白質爲原料、根據人體胃腸消化的原理、利用蛋白質消化酵素、施行人工完全消化而成、內含造血素‧肥肌素‧發育素‧食慾素‧活力素荷爾蒙素等諸種重要阿米諾酸、有造血肥肌‧增進食慾‧改良血色‧促進發育健腦益智‧增進抗病力量等諸種効果。又因兼有維他命B配合之故、用於食慾不振胃腸不健之人、更覺適宜。

【包裝】小瓶 一五〇瓦　中瓶 二五〇瓦　大瓶 五〇〇瓦

詳細說明書及醫師實驗報告另印成冊函索即寄

總發行 株式會社 武田長兵衛商店 日本大阪市東區道修町

滿洲總發行 滿洲武田藥品株式會社 奉天市大和區春日町

名大藥房均有經售

補血強壯 保利他民